

**PROGRAMA NACIONAL PARA LA VIGILANCIA Y CONTROL  
DE DETERMINADOS SEROTIPOS DE *Salmonella* EN POLLOS  
DE CARNE DE LA ESPECIE *Gallus gallus*  
ESPAÑA AÑO 2015**

**Parte A**

**Requisitos generales para los programas nacionales de control de *Salmonella***

**a) especificar los objetivos del programa**

El objetivo que se pretende alcanzar es una reducción significativa en la prevalencia de *Salmonella* en las explotaciones de pollos de carne que se destinen a la comercialización con destino sacrificio. Para alcanzar este objetivo se incluyen medidas de vigilancia y control en explotaciones de aplicación en todo el territorio nacional. El objetivo nacional contemplado para este programa para la reducción de la *Salmonella enteritidis* y *Salmonella typhimurium*, incluyendo las cepas monofásicas de *Salmonella typhimurium* con fórmula antigénica 1,4,[5],12:i:-, en los pollos de engorde consistirá en la reducción al 1% o menos, del porcentaje máximo de manadas de pollos de engorde positivas respecto a los serotipos anteriores.

El Programa Nacional tiene en cuenta lo establecido por el Reglamento (CE) N° 2160/2003, sobre el control de la *Salmonella* y otros agentes zoonóticos específicos transmitidos por los alimentos.

**b) demostrar que cumple los requisitos mínimos de muestreo establecidos en la parte B del anexo II del Reglamento (CE) n° 2160/2003 del Parlamento Europeo y del Consejo<sup>1</sup> con indicación de la población y animal pertinente y las fases de producción que cubre el muestreo**

Pollos de engorde — los que se envían al matadero

**c) demostrar que cumple los requisitos específicos establecidos en las partes C, D y E del anexo II del Reglamento (CE) n° 2160/2003; y**

En caso de detectarse alguno de los dos serotipos (*S. enteritidis* o *S. typhimurium*, incluyendo las cepas monofásicas de *Salmonella typhimurium* con fórmula antigénica 1,4,[5],12:i:.) en alguna de las muestras, las autoridades competentes en materia de Sanidad Animal o los operadores alimentarios adoptarán las medidas oportunas y serán al menos, las siguientes:

1. En todas aquellas manadas de pollos de carne en las que se haya encontrado un resultado positivo se realizará una investigación epidemiológica rigurosa para tratar de identificar la causa de dicha positividad y detectar la fuente de la infección. Cuando se considere oportuno, podrá realizarse una toma de muestras oficial de los alimentos para los animales y/o del agua que se esté empleando en la explotación o en esa manada.

---

<sup>1</sup> DO L 325 de 12.12.2003, p. 1.

2. Se realizará un control riguroso de las medidas de bioseguridad de todas las manadas de la explotación, de acuerdo con el protocolo orientativo de verificación de las medidas de bioseguridad en las explotaciones avícolas de pollos de carne, así como la correspondiente comprobación de la correcta realización de autocontroles en esas manadas.

No se producirá ningún movimiento de pollos vivos hacia o a partir de ese local, salvo autorización previa de salida con destino a su sacrificio o destrucción. El traslado de los animales deberá ir amparado por un documento sanitario a determinar por la autoridad competente y cumplimentado por la misma, en el que se harán constar, al menos, el número de animales y los datos necesarios para la identificación de la explotación y del transportista.

Los productos procedentes de estas aves sólo se podrán poner en el mercado para el consumo humano de conformidad con la vigente normativa comunitaria sobre higiene alimentaria y con la parte E del anexo II del Reglamento (CE) nº 2160/2003. Cuando no se destinen al consumo humano, esos productos deberán utilizarse o desecharse con arreglo a lo dispuesto en el Reglamento (CE) nº 1069/2009, del Parlamento Europeo y del Consejo, de 21 de octubre de 2009, por el que se establecen las normas sanitarias aplicables a los subproductos animales no destinados al consumo humano y se deroga el R(CE) 1774/2002.

3. Tras la salida de las aves de la explotación se realizará una eficiente y completa limpieza (incluida la retirada completa de la yacija y excrementos) y posterior desinfección, desinsectación y desratización. Se utilizarán en todas estas labores productos debidamente autorizados y registrados para ese uso. Transcurrido un tiempo adecuado desde la finalización de la desinfección se procederá a la toma de muestras ambientales con el objeto de verificar la eficacia de las labores de limpieza y desinfección y la ausencia de *Salmonella* en el ambiente.

Las autoridades competentes auditarán la idoneidad de las medidas de limpieza y desinfección aplicadas tras el vaciado de la nave, y autorizarán, en su caso, el llenado de las instalaciones con nuevos animales.

Para considerar válida la limpieza y desinfección realizada deberán tomarse un mínimo de 10 muestras (polvo, gamuzas, toallitas o sistemas de muestreo equivalentes) con resultado negativo a *Salmonella* de varios puntos de la explotación. No se recomienda el uso de hisopos o escobillones porque la cantidad de muestra recogida con los mismos es muy pequeña.

Las muestras se podrán combinar para la realización de un mínimo de 2 cultivos.

4. Prohibición de repoblación durante los 12 días posteriores a la realización de la limpieza, desinfección, desratización y en su caso desinsectación, pudiéndose realizar dicha repoblación únicamente si los análisis ambientales realizados de acuerdo con lo indicado en el programa, han sido satisfactorios, y han sido corregidas adecuadamente aquellas medidas de bioseguridad insuficientes o deficientes a juicio de la autoridad competente.

No obstante, en aquellos casos en los que se disponga de dichos resultados analíticos que demuestren la eficacia de la limpieza y desinfección realizada, se podrá reducir el tiempo de espera hasta un mínimo de 7 días.

5. Las fechas de salida de las aves de la manada, realización de la desinfección, toma de muestras ambientales y repoblación deberán ser comunicadas a las autoridades competentes, debiendo quedar constancia registrada de todos estos procesos ya que podrá ser requerida en su caso por las autoridades competentes. Tanto el vaciado sanitario de la nave que aloja la manada positiva, (y cuando proceda el sacrificio o destrucción de la manada) como la repoblación se realizarán bajo supervisión oficial.

Si se estima necesario, podrá solicitarse el resultado del análisis laboratorial correspondiente del trabajador/es al cuidado de los animales para determinar la presencia de posibles portadores de *Salmonella* spp.

El Ministerio de Agricultura, Alimentación y Medio Ambiente deberá ser informado por la autoridad competente que adoptó las medidas y en su caso las trasladará a las autoridades correspondientes.

**d) especificar los elementos siguientes:**

**1. Generalidades**

**1.1. Un breve resumen de la presencia de salmonelosis [salmonela con importancia para la salud pública] en el Estado miembro, con referencia específica a los resultados del seguimiento, de conformidad con el artículo 4 de la Directiva 2003/99/CE del Parlamento Europeo y del Consejo<sup>2</sup>, en especial resaltando la prevalencia de las serovariedades de *Salmonella* a las que van dirigidos los programas de control.**

La vigilancia y control de *Salmonella* en España se lleva a cabo desde 1993, de acuerdo con la Directiva 92/117/CEE del Consejo, derogada por la Directiva 2003/99/CE, relativa a medidas de protección contra determinadas zoonosis y determinados agentes productores de zoonosis en animales y productos de origen animal, a fin de evitar brotes de infecciones e intoxicaciones procedentes de los alimentos.

Durante el período de octubre de 2005 a septiembre de 2006 se realizó un estudio de referencia sobre la prevalencia de *Salmonella* en manadas de pollos de carne (broilers) de la especie *Gallus gallus* a nivel Comunitario; los análisis y la toma de muestras en las manadas de pollos seleccionadas se realizaron siguiendo las directrices que a nivel comunitario se dictaron mediante la Decisión 2005/636/CE de la Comisión.

La prevalencia encontrada de los serotipos *enteritidis* y *typhimurium*, en manadas de broilers fue del 28,2% y del 41,2% si consideramos *Salmonella* spp, según los datos obtenidos del estudio.

La evolución de la prevalencia frente a Salmonelas objeto de control en manadas de broilers *Gallus gallus*, recogidos y comunicados a la Comisión en el ámbito del Informe de Fuentes y Tendencias de Zoonosis, ha sido: (ver tabla 6.1.1.)

El año 2013 se ha cerrado con una prevalencia de los serotipos *enteritidis* y *typhimurium*, en manadas de broilers del 0.07 %, por lo que continúa la tendencia de reducción de los años anteriores

Respecto a la incidencia de la enfermedad en el hombre en los últimos 5 años, los casos comunicados a través del Sistema de Información Microbiológica han sido de 3.092 en 2008, 3.866 en 2009, 3.786 en 2011 y 4.226 en 2012

En base a esta normativa y a los datos obtenidos, se propone el presente Programa Nacional como medio de reducción de la prevalencia, que se centra en los dos serotipos de mayor importancia para la Salud Pública en pollos de carne y responsables de la salmonelosis en el hombre: *S. enteritidis* y *S.typhimurium*, incluyendo las cepas monofásicas de *Salmonella typhimurium* con fórmula antigénica 1,4,[5],12:i:-, .

---

<sup>2</sup> DO L 325 de 12.12.2003, p. 31.

**1.2. La estructura y organización de las autoridades competentes pertinentes. Se hará referencia al flujo de información entre los organismos implicados en la ejecución del programa.**

Se considerarán autoridades competentes a efectos del presente programa, los órganos competentes de las Comunidades Autónomas en materia de Sanidad Animal y los órganos competentes de la Administración General del Estado en materia de Sanidad Animal.

La **Subdirección General de Sanidad e Higiene Animal y Trazabilidad** del Ministerio de Agricultura, Alimentación y Medio Ambiente (MAGRAMA) es la encargada de la elaboración y coordinación de este Programa de vigilancia y Control, así como de preparar cualquier modificación del mismo que sea necesaria, particularmente a la vista de los datos y resultados obtenidos, y quien actuará como punto de enlace para los contactos con la Comisión, recopilando los datos y resultados obtenidos, para su comunicación a la Comisión así como el informe de la evolución de esta enfermedad.

A través del Real Decreto 1440/2001, por el que se establece el sistema de alerta sanitaria veterinaria se creó el **“Comité Nacional del Sistema de Alerta Sanitaria Veterinaria”**, que asume competencias en materia de estudio y proposición de medidas para la prevención, control, lucha y erradicación de las enfermedades objeto de programas nacionales.

Sus funciones son reforzadas en la Ley 8/2003 de Sanidad Animal.

El citado comité está adscrito al Ministerio de Agricultura, Alimentación y Medio Ambiente, y en el están representadas todas las Comunidades Autónomas y el Ministerio de Sanidad, Servicios Sociales e Igualdad para las zoonosis.

Entre sus funciones están las siguientes:

- a) Coordinar las actuaciones entre las distintas administraciones, en materia de sanidad animal.
- b) Estudiar las medidas para la prevención, control, lucha y erradicación de las enfermedades objeto de los programas nacionales.
- c) Seguir la evolución de la situación epidemiológica de las enfermedades de los animales, a nivel nacional, europeo e internacional.
- d) Proponer las medidas pertinentes.

Mediante acuerdo de este Comité, podría crearse un comité consultivo sobre salmonelosis aviar, adscrito a aquél, en el que se encontrarán representadas las organizaciones y asociaciones de ámbito nacional de mayor representatividad en este sector, y en su caso la organización colegial veterinaria, y cuyas funciones serían asesorar al comité en cuantas cuestiones le sean solicitadas, así como elevar a la consideración del mismo cuantas cuestiones se estimen oportunas.

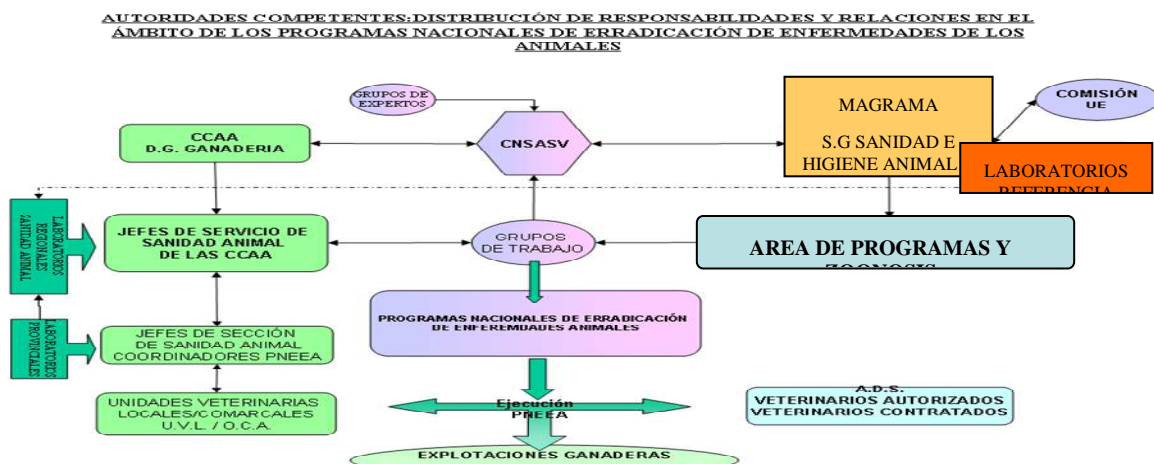

### **1.3. Los laboratorios autorizados que vayan a analizar las muestras recogidas en el marco del programa**

Se designa como Laboratorio Nacional de Referencia para todos los serotipos de salmonela en animales, al Laboratorio Central de Sanidad Animal del Ministerio de Agricultura, Alimentación y Medio Ambiente, sito en Algete (Madrid).

Los laboratorios participantes en el Programa, para la realización de controles oficiales, deberán ser establecidos, reconocidos o designados por los órganos competentes de las Comunidades Autónomas. Estos laboratorios oficiales deben funcionar y disponer de ensayos acreditados para detección de *Salmonella* en **todas las matrices objeto de control** de los PNCS en las que estén trabajando, y acreditados de acuerdo con la norma EN/ISO 17025 de Requisitos Generales relativos a la competencia de los laboratorios de ensayo y calibración, y aplicar sistemas de aseguramiento de la calidad acordes con la misma. Así como participar en las pruebas de detección colectivas organizadas o coordinadas por el Laboratorio Nacional de referencia.

Los Laboratorios participantes en el Programa, para la realización de autocontroles, deberán ser establecidos, reconocidos o designados por los órganos competentes de las Comunidades Autónomas. Estos laboratorios deben funcionar y disponer de ensayos acreditados para detección de *Salmonella* en **todas las matrices objeto de control** de los PNCS en las que estén trabajando, y acreditados de acuerdo con la norma EN/ISO 17025 de Requisitos Generales relativos a la competencia de los laboratorios de ensayo y calibración y aplicar sistemas de aseguramiento de la calidad acordes con la misma. Así como participar en las pruebas de detección colectivas organizadas o coordinadas por el Laboratorio Nacional de referencia.

A efectos informativos, se hará pública la relación de los laboratorios participantes, al menos a través de la página Web del MAGRAMA

Las autoridades competentes de las Comunidades Autónomas comunicarán al Ministerio de Agricultura, Alimentación y Medio Ambiente, los laboratorios previstos en el apartado anterior, o sus modificaciones, para que por éste, a efectos informativos, se haga pública su relación, al menos a través de la página Web de dicho departamento.

En el supuesto de que el mismo Laboratorio concorra la circunstancia de ser Laboratorio Oficial de una Comunidad Autónoma, y Laboratorio participante en el Programa para la realización de autocontroles, deberá comunicarlo a la autoridad o autoridades competentes correspondientes, así como garantizar adecuadamente la separación de la gestión de ambas actividades, estando sometido a controles e inspecciones periódicas por la autoridad competente para verificar dicha separación. En caso de no realizar dicha comunicación, o si se comprueba que no se garantiza la separación de actividades, no podrá actuar como Laboratorio Oficial.

Los resultados de los laboratorios autorizados, tanto para controles oficiales como para autocontroles, tendrán validez y efectos en todo el territorio nacional.

El tratamiento de las muestras y el método analítico serán los previstos en el apartado correspondiente.

Los laboratorios deberán rechazar las muestras que no cumplan con los requisitos especificados en este Programa.

## **1.4. Los métodos utilizados para el examen de las muestras en el marco del programa.**

### **A. PREPARACIÓN DE LAS MUESTRAS EN EL LABORATORIO**

#### a) Calzas absorbentes

- Se deberá desembalar cuidadosamente la muestra (compuesta por los dos pares de calzas) para evitar que se desprenda el material fecal adherido a ellas, y deberá sumergirse en 225 ml. de agua de peptona tamponada que habrá sido precalentada a temperatura ambiente. Si fuera necesario se añadirá más agua de peptona de tal forma que quede líquido libre alrededor de la muestra para permitir la migración de *Salmonella*.

- La muestra se agitará hasta su completa saturación y se procederá al cultivo mediante el método de detección detallado.

Para la preparación de estas muestras puede tomarse además como guía la norma UNE-EN ISO 6887-6 de “Reglas específicas para la preparación de muestras tomadas en la etapa de producción primaria”.

### **B. IDENTIFICACIÓN DE LAS MUESTRAS Y RESULTADOS DE LOS ANÁLISIS**

La muestra debe enviarse correctamente conservada e identificada. Se acompañará de una serie de datos según el modelo Anexo de toma de muestras. Existen dos modelos de anexo de toma de muestras, uno para control oficial y otro para autocontroles, pues en el caso de autocontroles, no es necesario recoger tanta información como en control oficial. En ambos casos debe aparecer claramente visible, que las muestras entran dentro del marco de los PNCS, para evitar confusiones con muestras privadas de la explotación.

Estos anexos deben cumplimentarse en su totalidad, ya que todos los datos recogidos en ellos son necesarios para la evaluación de los PNCS.

Debe quedar una copia o un duplicado del anexo de toma de muestras en la explotación, que se debe guardar conjuntamente con el boletín de resultados enviado por el laboratorio, para que en la granja esté toda la documentación relativa a las muestras (anexo de toma de muestras y boletín de resultados). Esta documentación debe estar a disposición de los servicios veterinarios oficiales, en el momento de la realización de los controles oficiales en el marco de los PNCS. La documentación exigida podrá presentarse en papel o formato electrónico

Para garantizar una adecuada trazabilidad de las muestras, en los informes de resultados de los análisis, debe registrarse, al menos la siguiente información:

1. Fecha en que se han tomado las muestras.
2. Identificación de la manada de aves. (REGA, LETRA MAYÚSCULA IDENTIFICATIVA DE LA NAVE, FECHA DE ENTRADA DE AVES EN NAVE (formato mmaaaa)).
3. Población avícola (reproductoras, ponedoras, broiler, pavos de engorde o reproductores)
4. Muestras (especimen, número y peso o volumen) que han llegado al laboratorio y forma en que se han mezclado para su análisis.

En todos los boletines de resultados de análisis de muestras dentro de los PNCS, debe aparecer la siguiente frase, clara y fácilmente visible: al igual que en los anexos de toma de muestras.

“ESTAS MUESTRAS ENTRAN DENTRO DEL MARCO DE LOS PROGRAMAS NACIONALES DE CONTROL DE SALMONELA”

### **C. MÉTODO DE DETECCIÓN Y SEROTIPADO**

El aislamiento de *Salmonella* se llevará a cabo de conformidad con la modificación 1 de la norma EN/ISO 6579-2002/Amd1:2007, denominada “Microbiología de los alimentos para consumo humano y alimentación animal. Método horizontal para la detección de *Salmonella spp* en heces de animales y en muestras ambientales a en la etapa de producción primaria, en el que se utiliza un medio de cultivo semisólido (medio semisólido Rappaport-Vassiladis modificado, MSRV) como único medio de enriquecimiento selectivo.

El medio semisólido deberá incubarse a  $41,5 \pm 1^\circ \text{C}$  durante 2x (24+3) horas.

Se procederá al serotipado, como mínimo, de una cepa de cada muestra positiva, de conformidad con el esquema de Kaufmann-White–Le Minor..

Los laboratorios, pueden serotipar o enviar sus aislados de *Salmonella* a otros laboratorios, autorizados dentro de los PNCS, para que éstos hagan el serotipado. El laboratorio que hace el serotipado, debe emitir un boletín o informe de resultados y enviárselo al laboratorio que le encargó realizar el serotipado. La grabación de los resultados en la aplicación, así como la notificación de los resultados, según se indica en este programa son responsabilidad del laboratorio que realizó el aislamiento de *Salmonella*.

Para evitar demoras en la obtención y comunicación de resultados de serotipado:

- El envío del aislado para serotipar a otro laboratorio se debe hacer como máximo en las 24 horas siguientes al aislamiento.
- El comienzo del serotipado en el laboratorio se debe hacer como máximo dentro de las 24 horas siguientes a la recepción del aislado en el laboratorio.
- La emisión y el envío del informe de resultados desde el laboratorio que serotipa al laboratorio que envía el aislado, o la comunicación del resultado, si procede, se debe hacer dentro de las 24 horas siguientes a la obtención del resultado en el laboratorio.
- La grabación en la aplicación y la notificación de positivos por parte del laboratorio que realizó el aislamiento, se debe realizar en los plazos establecidos en este programa.

### **Métodos alternativos**

Por lo que respecta a las muestras tomadas a iniciativa del explotador de una empresa alimentaria, en lugar de los métodos para la preparación de las muestras y los métodos de detección y de serotipado establecidos en los puntos 3.1, 3.2 y 3.3 del presente anexo, podrán utilizarse métodos alternativos si han sido validados conforme a la versión más reciente de la norma EN/ISO 16140.

### **D. CONSERVACIÓN DE CEPAS.**

Al menos las cepas aisladas de las muestras recogidas por la Autoridad competente se conservarán para su posible fagotipado y la realización de pruebas de susceptibilidad

antimicrobiana, tal y como determina la Decisión 2013/652/EU de 12 de noviembre de 2013 sobre monitorización y notificación de resistencias antimicrobianas en bacterias zoonóticas y comensales, utilizando los métodos normales de colección de cultivos, que deben garantizar la integridad de las cepas durante al menos dos años.

La citada Decisión faculta a la autoridad competente, si así lo decide, también a almacenar las cepas aisladas de las muestras de los autocontroles para estos mismos fines.

Para este fin, los laboratorios de control oficial enviarán, todas las cepas de *Salmonella* aisladas en el marco de los PNCS al LNR (Algete).

Los laboratorios de autocontrol, también las enviarán, si así lo requiere la Autoridad Competente, al laboratorio oficial de su comunidad autónoma que determine la autoridad competente. Este laboratorio oficial será el encargado de enviarlas al LNR (Algete) en el caso de que fuera necesario utilizarlas para la realización de pruebas de susceptibilidad antimicrobiana.

La frecuencia de envío de estas cepas, será la acordada entre el LNR y los laboratorios oficiales de las diferentes CCAA. En el caso de las cepas de autocontroles, será la autoridad competente de la comunidad autónoma, la que determine la frecuencia de envío desde los laboratorios de autocontroles al laboratorio/s oficial/es de la comunidad autónoma

#### **1.5. Los controles oficiales (incluidos los planes de muestreo) de piensos, manadas de aves o rebaños.**

La **toma de muestras oficial** se efectuará por parte del veterinario oficial, habilitado o autorizado, y en determinadas ocasiones y bajo supervisión veterinaria por otro personal autorizado y debidamente formado y cada año en el 10% de las explotaciones que cuenten con más de 5000 aves se chequeará una manada como mínimo en cada explotación. En aquellas CC.AA, que haya 10 explotaciones o menos, al menos se realizará el control oficial en una explotación. Dentro de los criterios de riesgo para elegir este 10% de explotaciones se tendrán en cuenta los siguientes:

a) En cuanto a las características de las explotaciones:

- orientación productiva
- dimensión de la explotación (estratos de población)
- densidad avícola provincial (medida, en este caso, por número de explotaciones)

b) En cuanto al historial de las explotaciones

- evolución de los resultados obtenidos en los años anteriores en las explotaciones muestreadas.
- Priorizar aquellas explotaciones de las cuales no se tiene información

c) En cuanto a incumplimientos

- Priorizar estableciendo un riesgo mayor en aquellas explotaciones en las que se han detectado incumplimientos no subsanados en las encuestas de bioseguridad, así como en aquellas en las que se hayan obtenido resultados positivos.

La toma de muestras se efectuará dentro de las tres últimas semanas anteriores a la salida de las aves con destino sacrificio.

La autoridad Competente puede autorizar el muestreo dentro de las 6 últimas semanas antes de enviar las aves al matadero, en vez de en las 3 últimas, en los siguientes casos:



- Pollos cuyo ciclo dure más de 81 días
- Broilers de producción ecológica

Un muestreo efectuado por la autoridad competente en el programa de toma de muestras oficial puede reemplazar a un muestreo realizado a iniciativa del operador (autocontrol).

Los datos e información recogida en las explotaciones en las que se realice el muestreo oficial (ANEXO DE TOMA DE MUESTRAS Y PROTOCOLOS DE BIOSEGURIDAD), así como los resultados de laboratorio, se grabarán en la aplicación informática del Programa Nacional de Vigilancia y Control de determinados serotipos de *Salmonella* (<http://aplicaciones.magrama.es/CTS> inicio)

Podrán realizarse cuando se considere oportuno tomas de muestras oficiales de pienso (alimentos para animales), agua de bebida, muestras ambientales para verificar la eficacia de la limpieza y desinfección, así como otro tipo de muestras cuando así se considere por las autoridades competentes.

La autoridad Competente puede decidir incrementar el número de muestras para asegurar la representatividad del muestreo, en función de parámetros epidemiológicos, tales como las condiciones de bioseguridad, la distribución o tamaño de la manada.

En el caso de que un veterinario en nombre de la Autoridad Competente lleve a cabo inspecciones en las granjas por razones de bienestar animal, para tomar muestras de residuos, para hacer cumplir la legislación y para supervisar registros de medicamentos, no se considerará un muestreo oficial en el marco del programa de control de *Salmonella*, a no ser que se tomen muestras oficiales contempladas en dicho programa.

## **REQUISITOS MÍNIMOS DE LAS TOMAS DE MUESTRAS**

### **(OFICIALES Y AUTOCONTROLES)**

Se tomarán al menos 2 pares de calzas de material absorbente. En caso de manadas de pollos de engorde camperos, las muestras sólo se tomarán en el interior de la nave. Las calzas serán empleadas para la recogida de muestras de heces en un sector que cubra al menos 100 pasos por cada par de calzas y todos los puntos del local deben ser representativamente muestreados.

En el caso de manadas que cuenten con menos de 100 pollos de engorde, para las que no se puedan utilizar calzas porque no sea posible acceder a las naves, éstas pueden sustituirse por muestras recogidas manualmente, para lo que las calzas se pondrán en las manos cubiertas por guantes y se frotarán contra superficies contaminadas con heces frescas o, en el caso de que esto no sea factible, se recurrirá a otras técnicas de muestreo de heces que sean adecuadas para el fin perseguido.

Las calzas deberán ser previamente humedecidas con un diluyente compuesto por 0.8 por cien de cloruro de sodio y 0,1 por cien de peptona en agua destilada estéril. Una vez humedecidas, se colocarán sobre los cubrebotas o la protección habitual que se coloque sobre las botas y se recorrerá la nave de forma que estén representados todos los sectores de la misma, incluyendo las áreas con cama y rejillas (slats), cuando éstas sean suficientemente seguras para caminar sobre ellas. Todas las zonas con separaciones dentro de la nave deberán ser incluidas en el muestreo.

Cuando se termine el muestreo se retirarán cuidadosamente las calzas para que no se desprenda el material adherido y se colocarán en una bolsa, frasco u otro tipo de recipiente, que deberá ser cerrado y etiquetado convenientemente.

Todas las calzas serán agrupadas y se considerarán **una sola muestra**.

### **Transporte y envío de muestras (AUTOCONTROL Y CONTROL OFICIAL)**

Las muestras se enviarán en las 24 horas posteriores a la recogida, preferiblemente por correo urgente o servicio de mensajería, a los laboratorios a los que se refieren los artículos 11 y 12 del Reglamento (CE) nº 2160/2003. Si no se envían en ese plazo de 24 horas, deberán almacenarse refrigeradas. El transporte puede realizarse a temperatura ambiente siempre que se eviten el calor excesivo (más de 25 °C) y la exposición a la luz del sol. En el laboratorio, las muestras se mantendrán refrigeradas hasta su examen, que comenzará en las 48 horas posteriores a su recepción y dentro de las 96 horas posteriores al muestreo.

### **Controles para la detección de medicamentos veterinarios antimicrobianos**

La ausencia de la utilización de medicamentos antimicrobianos, que potencialmente pudiesen afectar al resultado de los análisis, debe ser garantizada en los controles por las autoridades competentes (mediante controles laboratoriales o bien mediante controles documentales en los registros de la explotación).

Además de los muestreos previstos, se podrá incluir en los casos que se considere adecuados una muestra de aves tomada aleatoriamente dentro de cada nave de aves de la explotación, normalmente hasta 5 aves por manada, salvo que la autoridad competente considere necesario incluir un número mayor de aves en el muestreo. El examen consistirá en un ensayo para la investigación del efecto inhibitorio del crecimiento bacteriano o antimicrobiano en las muestras en la forma y condiciones previstas en el Real Decreto 1749/1998. Se considerará que el ensayo ha fracasado si se encuentra un positivo en cualquiera de las aves. Cuando se detecten residuos de estos medicamentos, se repetirá el control oficial. Los muestreos deberán repetirse hasta que no se detecte ningún efecto inhibitorio del crecimiento bacteriano debido al uso de estos antimicrobianos o de decida, cuando proceda, enviar la manada a sacrificio o destrucción, mientras tanto la explotación se considerará positiva.

En estos casos se podrá tomar de forma simultánea una muestra de pienso y agua con el objeto de detectar y cuantificar en caso necesario la cantidad de antimicrobianos.

Si no se detecta la presencia de los serotipos de *Salmonella* objeto de control en el programa, pero sí la de agentes antimicrobianos o de efecto inhibitorio de proliferación bacteriana, la manada se considerará infectada a efectos del objetivo de la Unión. Esto no se refleja en el apartado 3.4

#### **DEFINICIÓN DE POSITIVO**

### **PLAN DE CONTROL DE AUTOCONTROLES E INSPECCIÓN DE LABORATORIOS DE AUTOCONTROL**

Con el fin de verificar que los autocontroles se están haciendo de forma correcta, la autoridad competente llevará a cabo el siguiente Plan de control de autocontroles y de inspección de laboratorios de autocontrol (se inserta documento)



PLAN CONTROL  
OFICIAL DE ATC.doc



PLAN INSPECCIONES  
LAB ATC.doc

Los SSVVOO realizarán un control de calidad de los autocontroles en un porcentaje de explotaciones, seleccionadas anualmente según los siguientes criterios jerarquizados de riesgo:

- Explotaciones con autocontroles negativos a los serotipos objeto de control y control oficial positivos.
- Explotaciones con autocontroles negativos a los serotipos objeto de control y en las que haya alguna comunicación de Salud Pública de resultado positivo.
- Explotaciones con autocontroles negativos a los serotipos objeto de control y análisis de control de eficacia LDD positivos.
- Aleatoriamente, entre la explotaciones con autocontroles negativos a los serotipos objeto de control y sin controles oficiales.

El control consistirá en una inspección *in situ* de una toma de muestras para autocontrol.

En este caso, la toma de muestra de autocontrol se hará en presencia del veterinario oficial, quien desde una posición observadora, tratará de identificar prácticas que no concuerden con los procedimientos detallados para los muestreos en los Programas Nacionales y aplicables tanto para CO como para AUT. Deberán comprobarse aspectos críticos de éstos que presuntamente puedan influir sobre los resultados (ejemplo uso de peptona enriquecedora en calzas, origen, caducidad; representatividad de la muestra: n° de pasos y superficie sobre la que se actúa; en su caso, dispersión de la toma de las alícuotas de heces para generar suficiente representatividad en los pooles etc.). Igualmente debe ser verificado cómo y dónde se conserva la muestra en tanto que es remitida al laboratorio, así como el cumplimiento de los plazos máximos establecidos hasta su recepción.

En esta inspección la autoridad competente también realizará las preguntas que considere oportunas y requerirá la documentación necesaria, acerca de la realización de los autocontroles

El veterinario oficial reflejará los resultados del control en un acta de inspección, de cuya información y de la que pueda desprenderse en el seguimiento de la muestra hasta su entrada al laboratorio se elaborará informe-valoración por la autoridad competente. En caso de detección de anomalías, serán comunicadas a la mayor brevedad al productor al objeto de su inmediata corrección para aplicación en sucesivos autocontroles, con independencia de los efectos administrativos que puedan desprenderse de ese caso en particular. La AC dejará copia del acta al responsable de la toma de muestras de autocontrol.

Si la autoridad competente lo considera oportuno, la toma de muestras se hará por duplicado. Una de las muestras se tomará por el veterinario oficial, utilizando su propio material y quedará en posesión del mismo. Esta muestra será enviada a un laboratorio oficial, junto con la hoja de toma de muestras. La otra muestra la tomará el encargado de la toma de muestras de autocontrol y se tomará utilizando material aportado por él mismo. Quedará en su posesión, debiendo ser analizada como cualquier otro autocontrol.

En aquellos casos en los que haya importantes discrepancias entre los resultados de control oficial y autocontroles en una misma manada; la autoridad competente podrá solicitar, si lo considera oportuno, las cepas aisladas de la citada manada, al laboratorio de autocontrol que las haya analizado, para realizar un análisis de las mismas en un laboratorio oficial de su comunidad autónoma.

**ANEXO TOMA DE MUESTRAS CONTROL OFICIAL EN EL MARCO DE PROGRAMA NACIONAL DE VIGILANCIA Y CONTROL DE Salmonella**

TIPO DE CONTROL			
Rutinario	Ambiental	Confirmatorio	Otros (pienso, agua, antimicrobianos...)

FECHA TOMA DE MUESTRAS (dd/mm/aaaa) \_\_\_\_\_

IDENTIFICACIÓN DE LA MANADA		
REGA (ES + 12 dígitos)	LETRA de la nave (mayúsculas)	FECHA ENTRADA AVES (mm/aaaa)

**1. DATOS DE LA EXPLOTACIÓN**

a) Identificación de la explotación (Código REGA) \_\_\_\_\_

b) Datos del titular \_\_\_\_\_

c) Población avícola  
 Reproductoras ligeras     Reproductoras pesadas     Ponedoras     Pollos de carne     Pavos engorde     Pavos reproductores

d) Tipo de explotación  
 Selección     Multiplicación     Recría     Producción

e) Tipo de producción  
 Ecológico     Suelo     Jaula     Camperas     Extensivo en gallinero     Gallinero con salida libre     Granja al aire libre     Granja de cría en libertad

f) Tamaño de la explotación

Número de aves en la explotación en el momento de muestreo	Censo o capacidad máxima registrada autorizada de la explotación	Número de naves en explotación (independientemente de si están llenas o vacías)	Número de manadas en la explotación en momento de muestreo	Número de ciclos de producción por nave y año.

**2. DATOS DE LA MANADA MUESTREADA**

Nº animales en manada muestreada	Edad de las aves muestreadas (en semanas)	Fecha esperada de Despoblación o sacrificio

Realiza sistema TODO DENTRO / TODO FUERA    SI     NO

**3. DATOS DE LAS MUESTRAS**

a) Tipo de especimen  
 Calzas     Heces frescas     Visceras     Meconio     Fondos de caja     Polvo     Toallitas     Gamuza     Pienso     Agua

b) Número de muestras \_\_\_\_\_

c) Cantidad de muestra, (se especificará peso o volumen para cada tipo de muestra y siempre será referido por unidad) \_\_\_\_\_

**4. ADMINISTRACIÓN DE MEDICAMENTOS**

a) Vacunas frente a *Salmonella*:    SI     NO

Tipo vacuna:  
 Inactiva   
 Viva

Nombre comercial \_\_\_\_\_

Nº dosis por ave \_\_\_\_\_

Edad (es) de vacunación (semanas) \_\_\_\_\_

b) Antimicrobianos  
 SI (si no han finalizado el periodo de supresión desde el fin de su aplicación)   
 NO (si han respetado periodo de supresión desde fin de aplicación)

Principio activo \_\_\_\_\_

Nombre comercial \_\_\_\_\_

Número de dosis \_\_\_\_\_

Fecha fin aplicación \_\_\_\_\_

**5. PIENSOS**

a) Procedencia del pienso utilizado:  
 Elaboración propia en explotación     De la misma integradora     De otra fábrica / explotación no relacionada   
 De otro Estado miembro     Importado de país no UE     Desconocido

b) Utilización de aditivos:    Ácidos orgánicos     Probióticos     Otros (especificar) \_\_\_\_\_

c) Utilización de tratamiento térmico    SI     NO

**1.6. Las medidas que han tomado las autoridades competentes en cuanto a los animales o productos en los que se ha detectado *Salmonella spp.*, en especial para proteger la salud pública, y cualquier medida preventiva tomada, como la vacunación.**

Si se detecta *Salmonella spp.*, se debe realizar el serotipado de las muestras por el Laboratorio Nacional de Referencia o por un laboratorio oficial o de autocontrol autorizado de una comunidad autónoma. En el caso de identificarse alguno de los serotipos objeto del programa de control se tomarán las medidas descritas en la parte A, apartado C (**demostrar que cumple los requisitos específicos establecidos en las partes C, D y E del anexo II del Reglamento (CE) nº 2160/2003**); Si por el contrario se identifica un serotipo no objeto del programa de control se tomarán las siguientes medidas:

Se realizará una investigación epidemiológica rigurosa para tratar de identificar la causa de dicha positividad y detectar la fuente de la infección. Cuando se considere oportuno, podrán realizarse una toma de muestras oficial de los alimentos para los animales y/o del agua que se esté empleando en la explotación o en la manada positiva.

Control riguroso de las medidas de bioseguridad de todas las manadas de la explotación, de acuerdo con el protocolo orientativo de verificación de las medidas de bioseguridad en las explotaciones avícolas de pollos de engorde.

**2. En relación con las empresas del sector alimentario y empresas de piensos a las que se aplica el programa:**

**2.1. La estructura de producción de las especies de que se trate y de los productos derivados de ellas.**

La producción industrial de aves es muy diversa, hay dos sistemas básicos de producción de alimentos (canales y subproductos), huevos de mesa y ovoproductos.

Varias especies son usadas para la producción industrial de aves, con importancia variable según la región y las costumbres alimenticias. En nuestro caso el programa se centrará en pollos de engorde de la especie *Gallus gallus*.

La producción está basada en la selección de líneas puras en base a criterios de producción específicos como productividad, calidad y resistencia a las enfermedades que varían en función del tipo de producción.

Se usan líneas genéticas diferentes para la producción de huevos o de carne, incluso líneas genéticas para producción de machos y de hembras, estando seleccionadas para diferenciar las características de la canal, índice de crecimiento, producción y tipo de huevo, fecundidad,....

La estructura de la producción es piramidal, cada nivel origina una multiplicación de los individuos del siguiente nivel.

En el primer nivel se lleva a cabo una intensa selección genética, estas manadas se mantienen normalmente en condiciones de bioseguridad extremadamente altas, que tienen como objeto controlar sanitariamente todo lo que es exógeno a la granja, como es el pienso, las personas, vehículos de transporte, mantenerla libres de animales que puedan ser portadores de enfermedades.

Las empresas de abuelas normalmente constan de granjas de abuelas y de la incubadora para producir madres. El tipo de granja que se utiliza a este nivel es comparable al de las reproductoras, salvo que el tamaño de los lotes suele ser más pequeño.

La preocupación fundamental, es suministrar animales en el mejor estado sanitario posible, siendo incompatible la actividad con enfermedades como por ej *Mycoplasmas* y *Salmonella*. Para poder garantizar esto, las granjas suelen someterse a estrictas medidas de bioseguridad, y a chequeos periódicos que pueden llegar a ser tan frecuentes como una o dos veces a la semana.

En lo que respecta a incubadoras, se está dando más importancia a todas las medidas de bioseguridad, como por ejemplo la utilización de incubadoras de carga única, en vez de las de carga múltiple. Este tipo de incubadoras permite incubar por separado huevos de diferentes lotes.

Tradicionalmente en España, han existido empresas de abuelas de las diferentes estirpes que se han comercializado. Algunas de estas empresas han estado ligadas a algún grupo de producción, aunque lo más frecuente es que sean independientes.

Las granjas de producción de aves reproductoras tienden a ser empresas verticales, controlando todos los componentes que están involucrados en la producción. De manera esquemática podemos diferenciar los diferentes eslabones de la cadena de producción:

**Incubadora:** Pudiendo ser uno de los componentes de una empresa integrada, o ser una empresa independiente.

**Granjas de reproductoras y de cría de reproductoras:** Igual que en el caso anterior puede ser parte del proceso vertical de una empresa de producción, o una empresa independiente dedicada a la producción de huevos incubables.

**Fábrica de piensos.** En nuestro país, éste ha sido normalmente el primer eslabón de la cadena de producción y del origen de las empresas integradoras. Aunque también existen fábricas de piensos independientes que venden el pienso a integraciones, aunque esto es más habitual en otros países.

**Matadero** (líneas de producción de carne) A diferencia de lo que ha ocurrido en España, el matadero es normalmente el inicio de las integraciones de broiler, sobre todo en los países en los que la Industria avícola se ha iniciado antes. Así en nuestro país todavía quedan muchos mataderos independientes de las integraciones de broiler y únicamente compran los pollos vivos en el mercado libre. Aunque la tendencia es que poco a poco se vayan ligando de alguna manera a la cadena de producción.

**Granjas de pollos para carne (broiler) y granjas de ponedoras.** Estas granjas pueden ser propiedad de la empresa, o más frecuentemente pertenecen al trabajador (granjero) que suscribe un contrato de servicios con la empresa productora o integradora. El tipo de remuneración que obtiene el granjero depende de los resultados técnicos (peso vivo, índice de conversión, producción de huevos, mortalidad, rendimiento al matadero e incluso porcentaje de segundas) de la manada.

## **2.2. La estructura de producción de piensos.**

Las medidas de control para evitar la introducción de *Salmonella* spp. en explotaciones a través de los alimentos para animales se basan en diferentes aspectos que van desde el control de las materias primas, mantenimiento, limpieza y desinfección de equipos, medios de transporte, fábricas de piensos, almacenes, control de la contaminación ambiental y animales silvestres, hasta la utilización de medios específicos de control sobre el alimento como pueden ser un adecuado tratamiento térmico o la utilización de aditivos autorizados (ácidos orgánicos autorizados como conservantes,...).

Un aspecto importante en el programa de control es la aplicación de procesos de control basados en el sistema HACCP en las fábricas de piensos. El objetivo sería asegurar que durante el procesado de los alimentos para las aves no se produce contaminación por salmonela.

La implantación generalizada de procedimientos basados en los Principios de Análisis de Peligros y Puntos Críticos de control (APPCC-HACCP), junto con la aplicación de Buenas Prácticas de Higiene, reforzará la responsabilidad de los explotadores de las empresas de piensos. Estos principios y las Guías de Buenas Prácticas son los elementos para que las empresas explotadoras de todos los niveles de la cadena alimentaria, incluidos los fabricantes de piensos, cumplan con los requisitos de higiene alimentaria.

El 1 de octubre de 2006, se inició en España un “Estudio coordinado para determinar la presencia de salmonela y otros agentes microbiológicos en establecimientos elaboradores de piensos”. El objetivo era estimar la incidencia de *Salmonella* spp y otros microorganismos (enterobacteriaceas y *E. coli*) en materias primas y piensos completos y complementarios destinados a las especies de animales productoras de alimentos destinados al consumo humano de mayor relevancia sanitaria. Este estudio se llevó a cabo en fábricas de pienso, con el objeto de verificar la potencial contaminación microbiana en el pienso antes de su entrada a la explotación.

Es necesario destacar que no existe una reglamentación comunitaria que establezca los criterios microbiológicos de *Salmonella* (ni otros microorganismos) en piensos. En la normativa comunitaria relativa a las zoonosis no existe ningún criterio a seguir en cuanto a la potencial presencia de *Salmonella* y otros potenciales agentes zoonóticos en el pienso. Parece conveniente reseñar también que, el Reglamento de Higiene de los piensos exige el establecimiento de criterios microbiológicos armonizados, basados en criterios científicos de Análisis de Riesgo, para armonizar el comercio intracomunitario y asegurar que los piensos importados cumplen con unos niveles equivalentes al menos a los producidos en el territorio nacional. Conforme a este Reglamento, las empresas explotadoras de piensos deberán cumplir con criterios microbiológicos específicos. Los criterios y objetivos deberán ser adoptados por la UE de acuerdo con el procedimiento establecido en el artículo 31. De momento, no existen criterios microbiológicos armonizados en la Unión Europea, a pesar de que el mencionado Reglamento es aplicable desde el 1 de enero de 2006.

### **2.3. Las correspondientes directrices de prácticas ganaderas correctas u otras (obligatorias o voluntarias) sobre medidas de bioseguridad que definan, como mínimo:**

- **la gestión de la higiene en las granjas,**
- **las medidas para evitar que los animales, los piensos, el agua potable o los trabajadores de las granjas introduzcan en ellas infecciones, y**
- **la higiene en el transporte de animales desde las granjas o a ellas.**

Se han elaborado unas Guías de Buenas Prácticas de Higiene, cuyo objetivo es fomentar el uso de prácticas higiénicas apropiadas en las explotaciones para el control de los peligros en la producción primaria y actividades relacionadas, estando específicamente orientadas a la prevención y control de las salmonelas con relevancia para la salud pública. Con esta finalidad se ha elaborado un modelo de *Guía de Buenas Prácticas de Higiene para el control y la prevención de Salmonella zoonótica en explotaciones avícolas de producción de carne de pollo*, conjuntamente con representantes del sector del pollo de carne (PROPOLLO Organización interprofesional de la avicultura de carne de pollo del Reino de España) y del Ministerio de Agricultura, Alimentación y Medio Ambiente, que se encuentra disponible en ejemplares publicados para su distribución entre los ganaderos y las autoridades competentes, y en la página Web del MAGRAMA.

Los titulares de explotaciones de pollos de engorde deberán tener implantado un código de buenas prácticas de higiene a fin de cumplir el objetivo de este Programa nacional de control de

*Salmonella*, y garantizar el mantenimiento de la información sanitaria. Además deben tener registros que deberán existir en las explotaciones (se enumeran en apartado 2.6).

Sin perjuicio de lo previsto en el Real Decreto 328/2003 y en el Real Decreto 1084/2005, el titular de la explotación deberá adoptar las medidas de cría protegida para controlar la entrada o evitar la diseminación de *Salmonella* en la explotación y, en particular que:

a) El diseño y mantenimiento de las instalaciones de la explotación son adecuados para prevenir la entrada de *Salmonella spp.*

b) Se llevan a cabo las medidas adecuadas de control de roedores, insectos, aves salvajes y otros animales domésticos o salvajes que puedan introducir la enfermedad. Obligatoriedad de aplicación de un programa de desratización por medios propios o mediante empresas autorizadas.

c) Los pollitos de un día proceden de explotaciones de reproductoras e incubadoras que han superado satisfactoriamente los controles establecidos para evitar la transmisión vertical de *S. enteritidis* y *S. typhimurium*, incluyendo las cepas monofásicas de *Salmonella typhimurium* con fórmula antigénica 1,4,[5],12:i:-, y están certificados por el proveedor como procedentes de explotaciones de reproductoras exentas de los 5 serotipos (*S. enteritidis*, *S. typhimurium*, incluyendo las cepas monofásicas de *Salmonella typhimurium* con fórmula antigénica 1,4,[5],12:i:-, *S. virchow*, *S. infantis* y *S. hadar*), debiéndose encontrar a disposición del comprador la correspondiente documentación con los resultados y fechas de los análisis de laboratorio (autocontrol y toma de muestras oficial) realizados desde la última toma de muestras oficial en la explotación de origen.

d) Se llevan a cabo las medidas adecuadas de lavado, limpieza, desinfección y desratización de las naves de producción y de estructuras anejas, así como del material y utensilios empleados en las actividades productivas.

e) Se llevan a cabo análisis para verificar que la limpieza y desinfección se han realizado adecuadamente.

Se deberán tomar un mínimo de 10 muestras (polvo, gamuzas, toallitas o sistemas de muestreo equivalentes), de varios puntos de la explotación. Las muestras se podrán combinar para la realización de un mínimo de 1 cultivo. No se recomienda el uso de hisopos o escobillones porque la cantidad de muestra recogida con los mismos es muy pequeña.

Estas muestras deben analizarse en laboratorios autorizados, en el marco de los programas nacionales de vigilancia y control de *Salmonella*.

Los métodos de detección empleados, deben ser los mismos que para el resto de muestras de los PNCS.

Los resultados de los mismos deben grabarse en la aplicación informática de autocontroles del MAGRAMA. Estas muestras se grabarán dentro de las muestras de la manada saliente. Para su envío al laboratorio se utilizará el Anexo de toma de muestras de autocontrol.

f) Se adoptan las medidas adecuadas para prevenir la transmisión de *Salmonella* a través del agua de bebida.

g) Se adoptan las medidas pertinentes para prevenir la presencia de *Salmonella spp* en materias primas y piensos empleados en alimentación animal. Específicamente, el fabricante o suministrador de los piensos a la explotación, deberá garantizar que se ha realizado un Control de *Salmonella*, incluyéndolo expresamente en su sistema de Análisis de Peligros y Puntos de Control Críticos. Este control deberá incluir el análisis de las muestras



correspondientes, que se pondrán a disposición de los responsables sanitarios de las explotaciones que reciban los piensos.

El veterinario responsable de la explotación podrá colaborar en la interpretación de los resultados de los análisis.

h) Se realizan cursos de formación adecuados para los operarios, y en su caso, para los titulares de la explotación.

i) Se llevan a cabo los pertinentes controles sanitarios para la detección la fuente o fuentes posibles de contaminación por salmonelas en los casos en que se haya detectado la presencia de la bacteria en los animales, o así resulte de la encuesta epidemiológica

j) Se realizan, las tomas de muestras y analíticas adecuadas para la detección de *Salmonella* spp.

k) Se adoptan las medidas adecuadas en caso de aparición de casos positivos de salmonelosis de cualquiera de los dos serotipos de *Salmonella* objetivo del programa.

l) Se adoptan las medidas oportunas para garantizar la correcta gestión de los subproductos de origen animal no destinados al consumo humano.

En el marco de los controles oficiales junto con la toma de muestras se realizará una encuesta de bioseguridad.

Las medidas de bioseguridad se verificarán una vez al año siguiendo **el protocolo de verificación de las medidas de bioseguridad** al menos en todas las explotaciones avícolas de carne en las que se realice el control oficial según este Programa

El control de estas medidas debería ser realizado en el mismo momento que se realice la toma de muestras oficial en dicha manada.

Los datos recopilados en todas las encuestas deben grabarse en la aplicación informática en el apartado de Bioseguridad, independientemente de que se haya realizado toma de muestras oficial o no.

En el caso de que en el curso de una inspección se observasen deficiencias importantes en la bioseguridad, se pondrá en conocimiento del titular de la explotación, mediante levantamiento de acta ó notificación por escrito, al menos por triplicado, ante el titular de la explotación o su representante legal o el responsable de los animales, en ésta se harán constar todas las deficiencias y el plazo otorgado para su corrección.

El veterinario oficial debe adoptar un enfoque proporcionado y progresivo en su actuación, destinada a hacer cumplir las normas y las medidas de bioseguridad.

La autoridad competente, en su caso, podrá hacer uso de las medidas establecidas en el Capítulo IV, del Título V, de la Ley 8/2003, de Sanidad animal. Todo ello sin perjuicio de otras medidas o sanciones que en función del tipo de deficiencia pudieran ser adoptadas en esa manada o en toda la explotación, y que podrían ir desde la inmovilización de la explotación hasta la pérdida de su autorización sanitaria de funcionamiento.

Con objeto de poder verificar y valorar las medidas de bioseguridad en las explotaciones avícolas de pollos de carne se realizará el siguiente protocolo orientativo:

**PROTOCOLO ORIENTATIVO DE VERIFICACIÓN DE LAS MEDIDAS DE BIOSEGURIDAD EN EXPLOTACIONES AVICOLAS DE CARNE**

**ESPECIE: BROILERS *Gallus gallus***

FECHA DE REALIZACIÓN:

Nº Encuesta: \_\_\_\_\_/\_\_\_\_\_/\_\_\_\_\_

\*DATOS GENERALES DE LA EXPLOTACIÓN:

Nº CÓDIGO DE EXPLOTACIÓN (ES+12dígitos) \_\_\_\_\_

IDENTIFICACIÓN DE LA NAVE/MANADA (REGA+ LETRA NAVE+FECHA ENTRADA (mmaaaa): \_\_\_\_\_

ESTADO PRODUCTIVO	Número de semanas de producción
Engorde: <input type="checkbox"/> Vacío sanitario: <input type="checkbox"/>	

CENSO DE LA EXPLOTACIÓN (COMPLETA)

Capacidad Máxima Autorizada/Registrada	Número manadas/naves	Censo real (en momento actual)

NÚMERO DE ANIMALES DE ESTA MANADA:

SISTEMA DE CRÍA:

INTENSIVO	<input type="checkbox"/>	EXTENSIVO	<input type="checkbox"/>
-----------	--------------------------	-----------	--------------------------

IDENTIFICACIÓN Y FIRMA DEL VERIFICADOR:

TITULAR O RESPONSABLE (CARGO) PRESENTE DURANTE LA VERIFICACIÓN:

VETERINARIO DE LA EXPLOTACIÓN: \_\_\_\_\_

	Si	No	Deficiente	Puntuación
<b>1. MEDIDAS GENERALES DE BIOSEGURIDAD</b>				
a) Vallado perimetral y puerta de entrada en estado adecuado (3)				
b) Arco de desinfección y documentos de control periódico de mantenimiento del arco (2)				
c) Vado de desinfección y documentos de control periódico del mantenimiento del vado (1)				
d) Equipo de desinfección sustitutivo en la entrada de la explotación y documentos de control periódico del mantenimiento del equipo de sustitución (1)				
<b>e) **No acceso al agua de aves silvestres y otros animales (x0 ó x1)</b>				
<b>f) Mantenimiento de instalaciones:</b>				
• Ausencia de malas hierbas en el entorno de las naves (1)				
• Perímetro de la nave en buen estado de conservación y limpieza (1)				
• Limpieza y conservación exterior de la propia nave (1)				
<b>g) Agua de bebida</b>				
• Proviene de la red municipal, o sufre cloración o tratamiento equivalente (1)				
• Existencia de análisis de agua periódicos y documentados (1)				
<b>h) Funcionan adecuadamente las instalaciones de estanqueidad:</b>				
• ** Ventanas (x0 ó x1)				
• ** Tela pajarera (x0 ó x1)				
• Persianas de ventiladores (1)				
• Puertas de acceso cerradas (2)				
• Otros accesos (1)				
<b>i) Sistema de retirada de estiércol periódico (3)</b>				
<b>j) ** Hay un sistema adecuado de eliminación de cadáveres (x0 ó x1)</b>				
<b>k) Control de acceso a las naves de engorde:</b>				
• Libro de visitas debidamente cumplimentado (1)				
• Acceso con vestimenta y equipos adecuados y limpios (1)				
• Ropa de trabajo para el personal, en buen estado de conservación y limpieza y personal aseado (1)				

• Acceso a las naves mediante pediluvio/bandejas u otro método de desinfección a la entrada, en buen estado (1)				
l) Los operarios están técnicamente formado para su cometido, o existe un protocolo de trabajo por escrito (2)				
<b>2.- ABASTECIMIENTO DE POLLITOS</b>				
• ** Documentos sanitarios de movimiento oficial (x0 ó x1)				
• ** Certificado de programa de control sanitario de los reproductores origen de la manada (exentos de los 5 serotipos de Salmonella) (x0 ó x1)				
• Análisis de <i>Salmonella</i> a la llegada de los pollos (6)				
• Certificado de control de <i>Salmonella</i> de cada lote en la sala de incubación (3)				
<b>3.- PROTOCOLO DE CONTROL DE PIENSOS</b>				
a) Los silos de pienso están cerrados (2)				
b) Se realiza control de la contaminación a través del pienso (documentado):				
• Certificados de análisis periódicos del proveedor para detectar presencia de <i>Salmonella</i> (3)				
• Existe certificado del proveedor de piensos de que se emplean aditivos autorizados (acidificantes ...) en el pienso (3)				
• Existe certificado del proveedor de piensos de que en su fabricación se aplica tratamiento térmico adecuado (4)				
<b>4.- PROTOCOLO DE LIMPIEZA, DESINFECCIÓN y DESINSECTACIÓN</b>				
a) **Existe y está documentado mediante los registros correspondientes un programa de limpieza, desinfección y desinsectación de las instalaciones (x0 ó x1)				
b) ** Se realizan y documentan análisis de eficacia del sistema de limpieza y desinfección (x0 ó x1)				
c) Los operarios conocen el procedimiento y están formados para aplicarlo (4)				
d) ** Se respeta el período de vacío sanitario por un tiempo mínimo de 12 días (7 días si demuestra eficacia L+D) (x0 ó x1)				
e) Existe y está documentado un protocolo de limpieza y desinfección del utillaje y vehículos utilizados en la explotación (4)				
<b>5.- PROTOCOLO DE CONTROL DE ROEDORES Y OTROS ANIMALES</b>				
a) Existe un plan de desratización documentado mediante los registros correspondientes y los utensilios y productos para llevarlo a cabo				
• Por medios propios (5)				
• Mediante empresas capacitadas (7)				
b) No existen agujeros en las instalaciones que permitan la entrada de roedores (6)				
c) Los perros y gatos están controlados (no acceso a la nave) (3)				
<b>6.- PROTOCOLO DE CONTROL DE USO DE MEDICAMENTOS VETERINARIOS</b>				
a) **Existe y está puesto al día el Libro de Registro de Medicamentos de la explotación (x0 ó x1)				
<b>7.- SUPERVISION VETERINARIA</b>				
a) **Existe un veterinario responsable de la supervisión de la explotación que efectúa visitas y controles periódicos que quedan registrados (x0 ó x1)				
<b>8.- PRACTICAS DE MANEJO</b>				
a) ** Existe un Código de Buenas Prácticas de Higiene y se está aplicando de forma adecuada (x0 ó x1)				
b) ** Sistema de manejo todo dentro-todo fuera (naves unilote) (x0 ó x1)				
<b>9. AUTOCONTOLES</b>				
a) ** Dentro de las 3 semanas antes de su salida a matadero (x0 ó x1)				

PUNTUACION OBTENIDA

OBSERVACIONES:

\* Una encuesta por manada

\*\* Requisitos excluyentes

## **La higiene en el transporte de animales desde las granjas o a ellas**

La Ley 8/2003 de Sanidad animal establece en su artículo 49 que todos los vehículos o medios de transporte utilizados para el transporte de animales de producción, una vez realizada la descarga de animales, deben ser limpiados de residuos sólidos, lavados y desinfectados con productos autorizados, en el centro de limpieza y desinfección más cercano habilitado para tal fin, el cual expedirá un justificante de la labor realizada, que deberá acompañar al transporte. En el caso de transportes y descarga en matadero, el vehículo tendrá que salir de éste necesariamente vacío, limpio y desinfectado.

Como complemento a estos requisitos, el Real Decreto 1559/2005, establece las condiciones básicas que deben cumplir los centros de limpieza y desinfección de los vehículos dedicados al transporte por carretera en el sector ganadero.

### **2.4. La vigilancia veterinaria periódica de las granjas.**

Todas las explotaciones incluidas en el programa estarán bajo supervisión veterinaria tanto de los servicios veterinarios oficiales, como de los veterinarios responsables de explotación, autorizados o habilitados según se definen en la Ley 8/2003 de Sanidad Animal.

Podrán realizarse tomas de muestras oficiales de pienso (alimentos para animales), agua de bebida, muestras ambientales para verificar la eficacia de la limpieza y desinfección, así como otro tipo de muestras cuando así se considere por las autoridades competentes.

En el caso de que un veterinario en nombre de la Autoridad Competente lleve a cabo inspecciones en las granjas por razones de bienestar animal, para tomar muestras de residuos, para hacer cumplir la legislación y para supervisar registros de medicamentos, no se considerará un muestreo oficial en el marco del programa de control de salmonella, a no ser que se tomen muestras oficiales contempladas en dicho programa.

### **2.5. La inscripción de las granjas en un registro.**

Todas las explotaciones de pollos de carne de la especie *Gallus gallus* deberán estar registradas de acuerdo a lo establecido en el Real Decreto 479/2004, que establece y regula el Registro General de Explotaciones Ganaderas (REGA). Sin embargo estarán exentas de esta obligatoriedad las explotaciones de autoconsumo, tal y como determina la normativa sectorial.

Se tendrá en consideración lo dispuesto en el Real Decreto 328/2003, por el que se establece y regula el Plan Sanitario Avícola, en lo referente a autorizaciones sanitarias y funcionamiento, así como las condiciones mínimas que deben cumplir las explotaciones. Además de las definiciones y otras normas específicas aplicables en el ámbito de este programa, recogidas en el Real Decreto 1888/2000, por el que se establecen las condiciones de Sanidad Animal aplicables a los intercambios comunitarios y a las importaciones de aves de corral y de huevos para incubar, procedentes de países terceros.

## 2.6. La existencia de registros en las granjas.

Los titulares de explotaciones de broilers deberán tener implantado un código de buenas prácticas de higiene a fin de cumplir el objetivo de este Programa Nacional de vigilancia y control de *Salmonella*, y garantizar el mantenimiento de la información sanitaria (Registros que deberán existir en las explotaciones) y que se enumeran a continuación:

- a) Registro de la naturaleza y origen de los alimentos suministrados a los animales.
- b) Registro de la aparición de enfermedades que pueden afectar a la seguridad de los productos de origen animal.
- c) Registro de visitas, en el que figuren datos de entradas de personas y vehículos, actualizado.
- d) Registro de tratamientos con medicamentos, con los datos previstos en el artículo 8 del Real Decreto 1749/1998, por el que se establecen las medidas de control aplicables a determinadas sustancias y sus residuos en los animales vivos y sus productos.
- e) La totalidad de los resultados de los análisis y controles para la detección de *Salmonella* efectuados en la explotación durante la fase de producción. Se deberían conservar en caso de que se hubiesen realizado, los resultados de análisis de muestras tomadas en la incubadora referidos a dicha manada. Todos estos registros deben ser conservados por el titular de la explotación, al menos, durante un mínimo de tres años, debiendo encontrarse en la explotación, en todo caso, los correspondientes a los últimos 12 meses.
- f) Deberán anotarse en el libro de registro de explotación las entradas y salidas de las manadas de aves. La hoja de manadas debe conservarse, al menos 2 años después de eliminada la manada.
- g) Así mismo deberá mantenerse constancia documental de:
  1. Los protocolos y registros de la realización de las tareas de limpieza y desinfección (fechas, productos utilizados, persona o empresa responsable de su realización).
  2. Análisis para verificar la eficacia de la limpieza y desinfección que garanticen el control de *Salmonella* de importancia para Salud Pública, realizados durante el periodo de vaciado de la explotación.
  3. Los programas y registros de la realización de desratizaciones y desinsectaciones (fechas, productos utilizados, procedimiento de verificación de la eficacia del Programa...).
- h) El productor de pollos de cría deberá informar sobre el estatus sanitario de la manada de origen, así como de las vacunaciones y autocontroles en la cría que haya realizado en los pollos; esta información deberá acompañar a los pollos en el momento de su traslado a las explotaciones de producción.

El titular de la explotación deberá poseer toda la documentación sanitaria obligatoria y registrar todos los datos necesarios para que la autoridad competente pueda llevar a cabo un control permanente del cumplimiento del programa sanitario de la explotación, así como del código de buenas prácticas de higiene, y en particular los registros citados anteriormente a), b), c), d), e), f) y g).

Todas las explotaciones incluidas en el Programa estarán bajo supervisión veterinaria tanto de los servicios veterinarios oficiales, como de los veterinarios responsables de explotación, autorizados o habilitados según se definen en la Ley 8/2003 de Sanidad Animal.

## **2.7. Los documentos que deben acompañar a los animales que se expidan.**

El Real Decreto 328/2003, por el que se establece y regula el Plan Sanitario Avícola, establece de forma específica las condiciones y documentación necesaria para el movimiento de aves en territorio nacional, así como las condiciones de las explotaciones que realicen comercio intracomunitario. Así mismo, el Real Decreto 1888/2000, por el que se establecen las condiciones de Sanidad Animal aplicables a los intercambios intracomunitarios y las importaciones de aves de corral y de huevos para incubar procedentes de países terceros, las aves de corral objeto de intercambios intracomunitarios o de importaciones procedentes de países terceros deben ir acompañadas durante su transporte de un certificado sanitario que cumpla condiciones establecidas en ese Real Decreto.

Los operadores que deseen exportar aves o huevos para incubar a otros Estados Miembros (o a ciertos terceros países) deben cumplir la Directiva 2009/158/CE y asegurarse de que la partida va acompañada por un Certificado Veterinario para el Comercio Intracomunitario adecuadamente cumplimentado y firmado. En el Certificado debe quedar reflejado el número de registro.

El Certificado debe incluir los resultados del último análisis de *Salmonella* tal y como requiere el R (CE) 2160/2003 en su artículo 9.1, previo a cualquier expedición de animales vivos, huevos para incubar, por parte del operador de origen. La fecha y el resultado del análisis deben ser incluidos en dicho certificado sanitario tal y como se contempla en la legislación Comunitaria. Dicho certificado debe ser rellenado y firmado por un veterinario oficial, así como por el operador para confirmar el cumplimiento de la citada Directiva.

Estos certificados se gestionan a través del sistema TRACES. Las Autoridades Competentes de las comunidades autónomas acceden al TRACES y rellenan la parte II del certificado, la parte I es rellenada por el operador. Si se presenta alguna incidencia en el certificado, para solucionarla la Autoridad Competente de destino contactaría con el Ministerio de Agricultura, Alimentación y Medio Ambiente.

Además del certificado mencionado anteriormente, en el caso de aves destinadas al sacrificio que hayan sido objeto de una inspección previa, con resultado favorable, en la explotación de origen, deberán ir acompañadas con el certificado sanitario para los animales vivos transportados de la explotación al matadero, establecido en la parte A del capítulo X del Reglamento(CE) N° 854/2004 del Parlamento Europeo y del Consejo, de 29 de abril de 2004, por el que se establecen normas específicas para la organización de controles oficiales de los productos de origen animal destinados al consumo humano, emitido por el veterinario oficial o habilitado.

La información de la cadena alimentaria que, según el Reglamento 853/2004 los operadores de los mataderos deben recibir al menos 24 horas antes de la llegada de los animales es la mencionada en el Real Decreto 361/2009, de 20 de marzo, por el que se regula la información sobre la cadena alimentaria que debe acompañar a los animales destinados a sacrificio.

## **2.8. Otras medidas pertinentes que faciliten la trazabilidad de los animales.**

El programa se realizará sobre las manadas pollos de engorde ya que no hay identificación individual de los animales. Las manadas de aves se definen de acuerdo con lo establecido en el Reglamento (CE) 2160/2003 del Parlamento Europeo y del Consejo.

Los certificados para comercio intracomunitario se gestionan a través del sistema TRACES. Las Autoridades Competentes de las comunidades autónomas acceden al TRACES y rellenan la parte II del certificado, la parte I es rellena por el operador.

Si se presenta alguna incidencia en el certificado, para solucionarla la Autoridad Competente de destino contactaría con el Ministerio de Agricultura, Alimentación y Medio Ambiente.

## Parte B

### 1. **Identificación del programa**

Estado miembro: ESPAÑA

Enfermedad: salmonelosis animal por *Salmonella* spp. con importancia para la Salud Pública

Población animal que cubre el programa: pollos de engorde de la especie *Gallus gallus*

Años de aplicación: 2015

Referencia del presente documento: ES PNSGP 2015

Persona de contacto (nombre y apellidos, teléfono, fax, correo electrónico):

**Jefe del Área de Programas Sanitarios Subdirección General de Sanidad e Higiene Animal y Trazabilidad**

<b>Nombre:</b>	<b>José Luis Saéz Llorente</b>
<b>Teléfono:</b>	<b>+0034913474060</b>
<b>Fax:</b>	<b>+0034913478299</b>
<b>E-mail:</b>	<b>jsaezll@magrama.es</b>

Fecha de envío a la Comisión: 30 abril 2014, vía pdf

### 2. **Antecedentes de la evolución epidemiológica de la salmonelosis de importancia para la Salud Pública especificada en el punto 1<sup>3</sup>:**

Ver tablas apartado 6 de este programa (Datos sobre la evolución epidemiológica en los últimos cinco años)

### 3. **Descripción del programa presentado<sup>4</sup>:**

#### **3.1 OBJETIVO DEL PROGRAMA DE CONTROL.**

El objetivo que se pretende alcanzar es una reducción significativa en la prevalencia de *Salmonella* en las explotaciones de pollos de carne que se destinen a la comercialización con destino sacrificio. Para alcanzar este objetivo se incluyen medidas de vigilancia y control en

---

<sup>3</sup> Facilítese una información precisa sobre la población destinataria (especies, número de rebaños y animales presentes e incluidos en el programa), las principales medidas (pruebas de detección, pruebas y sacrificio para el consumo humano, pruebas y sacrificio para otros usos, calificación de rebaños y de animales, vacunación, etc.), y los principales resultados (incidencia, prevalencia, calificación de rebaños y animales). Se presenta la información sobre períodos distintos si se modificaron sustancialmente las medidas. La información se documenta con los cuadros, gráficos o mapas epidemiológicos sumarios pertinentes.

<sup>4</sup> Entréguese una descripción sucinta del programa junto con los principales objetivos (seguimiento, control, erradicación, calificación de los rebaños o regiones, reducción de la prevalencia y la incidencia, etc.), las principales medidas (pruebas de detección, pruebas y sacrificio para el consumo humano, pruebas y sacrificio para otros usos, calificación de rebaños y de animales, vacunación, etc.), la población animal destinataria, los ámbitos de ejecución y la definición de un caso positivo.



explotaciones de aplicación en todo el territorio nacional. El objetivo nacional contemplado para este programa para la reducción de la *Salmonella* Enteritidis y *Salmonella* Typhimurium, incluyendo las cepas monofásicas de *Salmonella* Typhimurium con fórmula antigénica 1,4,[5],12:i:-, en los pollos de engorde consistirá en la reducción al 1% o menos, del porcentaje máximo de manadas de pollos de engorde positivas respecto a los serotipos anteriores.

El Programa Nacional tiene en cuenta lo establecido por el Reglamento (CE) N° 2160/2003, sobre el control de la *Salmonella* y otros agentes zoonóticos específicos transmitidos por los alimentos.

### **3.2. AREA DE APLICACIÓN.**

El Programa se aplicará en todo el territorio del Reino de España.

### **3.3. POBLACIÓN DIANA.**

Se aplicará en todas las explotaciones de pollos de carne del género *Gallus gallus* que se destinen a comercialización con destino a sacrificio.

En las explotaciones de pollos de carne que realicen suministro directo por parte del productor de pequeñas cantidades de productos primarios al consumidor final o a establecimientos locales de venta al por menor que abastecen directamente de productos primarios al consumidor final; las autoridades competentes de las Comunidades Autónomas, establecerán un programa de autocontroles y llevarán a cabo las actuaciones necesarias para garantizar el control y vigilancia de salmonelosis de importancia para la salud pública.

Este programa no se aplicará a las explotaciones que producen productos primarios destinados al autoconsumo (para uso doméstico privado).

Las explotaciones en las que se aplicará el Programa estarán autorizadas y registradas por las autoridades competentes.

Estas explotaciones de pollos de engorde estarán inscritas en el Registro General de Explotaciones Ganaderas (REGA, Real Decreto 479/2004) con un código / número de registro, independientemente de su tamaño, y se clasificarán como:

- granjas de producción de carne.

Todas las explotaciones cumplirán lo establecido en el artículo 4 del Real Decreto 1084/2005 respecto a las condiciones mínimas exigibles a las explotaciones avícolas de carne, en cuanto a condiciones de las construcciones e instalaciones, higiénico-sanitarias, de ubicación, identificación de las aves de corral, registro de explotaciones, libro registro de explotación, obligaciones de los titulares de explotaciones y condiciones mínimas de bienestar de las aves de corral para la producción de carne.

A efectos de la **autorización sanitaria** previa de las explotaciones, prevista en el artículo 3 del Real Decreto 328/2003, los titulares de las explotaciones incluirán en su solicitud de autorización todas las granjas en las que se ubiquen distintas manadas de aves.

Asimismo, dentro de la propuesta de **programa sanitario** previsto en el Plan Sanitario Avícola (letra b) del apartado 2 del artículo 3 del Real Decreto 328/2003 exigido para la citada autorización, se incluirá un *programa sanitario de autocontrol* específico para la prevención y control de salmonelosis, individualizado para cada explotación, establecido y supervisado por el veterinario responsable de la explotación. Este Programa cumplirá como mínimo con los requisitos establecidos en este Programa nacional de control además de lo establecido en el Real Decreto 1084/2005 de ordenación de la avicultura de carne.

Para cada explotación se acompañará un **código de buenas prácticas de higiene** con indicación de las medidas de bioseguridad a adoptar en esa explotación.

A efectos del Programa se considerará como **unidad epidemiológica** la manada de aves, definida como todas las aves criadas para la producción de carne, que tengan el mismo estatuto sanitario y se encuentren en las mismas instalaciones o en el mismo recinto y que constituyan una única unidad epidemiológica; en el caso de aves estabuladas, esto incluirá a todas las aves que compartan la misma cubicación de aire, de acuerdo con el apartado b) del punto 3 del artículo 2 del Reglamento (CE) N° 2160/2003.

. Las manadas de pollos de carne deberán tener una identificación individual. Para identificar las manadas dentro de una explotación se utilizará el código REGA, una letra mayúscula correspondiente a la nave (esta letra debe estar escrita en la puerta de entrada de la nave) y la fecha de entrada de las aves en esa nave, con formato mm/aaaa.

<b>REGA+ NAVE (LETRA MAYÚSCULA)+ FECHA ENTRADA AVES (mm/aaaa)</b>
---

### **3.4. DEFINICIÓN DE POSITIVO**

Una manada de pollos de engorde se considerará positiva a los efectos de la verificación de la consecución del objetivo comunitario cuando:

- a) se haya detectado en la manada la presencia de la *Salmonella enteritidis* y/o la *Salmonella typhimurium* (excepto las cepas vacunales). o
- b) cuando en la manada se hayan detectado antimicrobianos o inhibidores de crecimiento bacteriano.

Las manadas positivas se contarán una sola vez por tanda, independientemente del número de operaciones de muestreo y ensayo, y solo se informará de ellas en el año del primer muestreo positivo.

En el caso de que se haya detectado un positivo y la Autoridad Competente hubiese decidido realizar un análisis confirmatorio, el resultado final válido será el de dicho análisis confirmatorio

### **3.5. MEDIDAS GENERALES DE EJECUCIÓN**

El Programa de control de *Salmonella* en manadas de pollos de carne se basará en cinco medidas principales:

- |  |
|--|
| <ul style="list-style-type: none"><li>● <b>Autocontroles y toma de muestras oficiales.</b></li><li>● <b>Medidas de bioseguridad.</b></li><li>● <b>Guía de buenas prácticas de higiene.</b></li><li>● <b>Medicamentos veterinarios antimicrobianos.</b></li><li>● <b>Medidas de actuación en explotaciones. (En los otros programas habla de ‘medidas de control en manadas positivas’)</b></li></ul> |
|--|

## I. AUTOCONTROLES Y TOMA DE MUESTRAS OFICIALES.

1.- Todas las manadas de pollos de carne de todas las explotaciones objeto de este Programa serán muestreadas dentro de un programa de autocontroles realizados a iniciativa del productor; y en un número establecido de explotaciones. Al menos una manada en cada explotación se muestreará como parte de un plan de toma de muestras oficial.

2.- Todos los resultados de los análisis de las muestras deberán conocerse antes de que los animales salgan para el matadero y notificarse adecuadamente, tal y como determina la normativa vigente.

### A. AUTOCONTROLES. Programa de controles por iniciativa del productor.

Los muestreos se llevarán a cabo de acuerdo con los requisitos mínimos siguientes:

Zoonosis/ Agente zoonótico	Manadas de pollos de carne destinados al consumo humano	Fases de la producción que debe cubrir la toma de muestras
<i>Salmonella</i> de importancia en Salud Pública (ST y SE)	Manadas de producción de carne	Pollos en las 3 semanas anteriores a su salida al matadero*

\* Los resultados de los análisis de las muestras deben conocerse antes de que los animales salgan para el matadero

La toma de muestras para los autocontroles en todas las manadas de la explotación se efectuará bajo la responsabilidad del titular de la explotación y del veterinario responsable de la misma o podrá ser realizada por personal cualificado del laboratorio que realice los análisis. El veterinario responsable de la explotación supervisará que el protocolo de muestreo se realiza de acuerdo a las condiciones establecidas en este Programa.

Con carácter obligatorio se deberán tomar muestras de heces (calzas) en todas las manadas de la explotación dentro de las 3 semanas anteriores a la salida de las aves con destino a sacrificio.

En aquellas manadas en las que se vaya a realizar un aclarado o despoblación parcial, se tratará de realizar el muestreo, en la medida de lo posible, antes de la realización de dicha práctica de manejo.

No obstante, la autoridad competente podrá decidir que se someta a muestreo, como mínimo, a una manada de pollos de engorde por ciclo en explotaciones que cuenten con varias manadas si:

- se utiliza un sistema que garantice la entrada y la salida de todas las aves a un tiempo,
- se utiliza idéntico sistema de manejo,
- el suministro de pienso y agua es común a todas las manadas,
- como mínimo durante seis ciclos, se ha sometido a todas las manadas de la explotación a pruebas de detección de la *Salmonella* spp. conforme a lo mencionado anteriormente y la autoridad competente ha tomado muestras de todas las manadas de, como mínimo, un ciclo, y todos los resultados de las pruebas de detección de *S. Enteritidis* o *S. Typhimurium* han sido negativos.

## **GRABACIÓN DE RESULTADOS EN LA APLICACIÓN DE AUTOCONTROLES DEL MINISTERIO**

Los datos e información recogida en las explotaciones en las que se realice el autocontrol (Anexo toma de muestras AUTOCONTROL), así como los resultados de laboratorio se grabarán en la aplicación informática del Programa nacional de control de *Salmonella* (<http://aplicaciones.magrama.es/ATCinicio>)

Los resultados de las muestras de ATC, así como toda la información que las debe acompañar tienen que estar grabados en la aplicación de ATC, en el plazo máximo de **un mes desde la obtención del resultado del análisis** en el laboratorio, entendiéndose que desde la fecha de toma de muestras a la obtención de resultados, el plazo medio será de 15 días, salvo excepciones. Todos los datos del anexo de toma de muestras deben cumplimentarse adecuadamente, porque si falta algún dato, las muestras no se podrán grabar en la aplicación.

Todas aquellas muestras y datos referentes a la manadas muestreadas, que no estén grabados en las aplicaciones del ministerio (control oficial y autocontrol), no tendrán validez dentro del marco de los PNCS.

No obstante lo anterior, siempre que haya un positivo a *Salmonella*, considerado de importancia para la salud pública, se debe notificar tal y como se determina en los PNCS.

**ANEXO TOMA DE MUESTRAS AUTOCONTROL EN EL MARCO DE PROGRAMA NACIONAL DE VIGILANCIA Y CONTROL DE Salmonella**

TIPO DE AUTOCONTROL		
Rutinario	Ambiental	Otros (pienso, agua, antrmicrobianos...)

FECHA TOMA DE MUESTRAS (dd/mm/aaaa) \_\_\_\_\_

IDENTIFICACIÓN DE LA MANADA		
REGA (ES + 12 dígitos)	LETRA de la nave (mayúsculas)	FECHA ENTRADA AVES (mm/aaaa)

**1. DATOS DE LA EXPLOTACIÓN/ MANADA MUESTREADA**

**a) Identificación de la explotación (Código REGA)** \_\_\_\_\_

**b) Población avícola**  
 Reproductoras ligeras     Reproductoras pesadas     Ponedoras     Pollos de carne     Pavos engorde     Pavos reproductores

**c) Tipo de explotación**  
 Selección     Multiplicación     Recría     Producción

**d) Tipo de producción** (sólo para reproductoras, ponedoras y pavos reproductores)  
 Suelo     Jaula

**2. DATOS DE LA MANADA MUESTREADA**

Nº animales en manada muestreada	Edad de las aves muestreadas en 1er. muestreo (en semanas)

Realiza sistema TODO DENTRO / TODO FUERA    SI     NO

**3. DATOS DE LAS MUESTRAS**

**a) Tipo de especimen**  
 Calzas     Heces frescas     Vísceras     Meconio     Fondos de caja     Polvo     Toallitas     Gamuza     Pienso     Agua

**b) Número de muestras** \_\_\_\_\_

**c) Cantidad de muestra,** (se especificará peso o volumen para cada tipo de muestra) \_\_\_\_\_

**4. ADMINISTRACIÓN DE MEDICAMENTOS**

**a) Vacunas frente a Salmonella** SI  NO

Tipo vacuna:  
 Inactiva   
 Viva

Nombre comercial \_\_\_\_\_

Nº dosis por ave \_\_\_\_\_

Edad (es) de vacunación (en semanas) \_\_\_\_\_

**b) Antimicrobianos**  
 SI (si no ha finalizado el periodo de supresión desde el fin de su aplicación)   
 NO (si han respetado periodo de supresión desde fin de aplicación)

Principio activo \_\_\_\_\_

Fecha fin de aplicación \_\_\_\_\_

**B. TOMA DE MUESTRAS OFICIALES.** Ver apartado 1.5. de este programa. (Parte A)

#### **4. Medidas del programa presentado:**

Las medidas incluidas en este programa de control cuando se detecta *Salmonella* cumplen con los requisitos establecidos en la parte E del Anexo II del Reglamento (CE) n° 2160/2003 del Parlamento Europeo y del Consejo, y se desarrollan de acuerdo con el Reglamento de la Comisión (CE) n° 200/2012, incluyendo los requerimientos para las pruebas de detección (tipo de muestras, frecuencia de muestreo, preparación de las muestras, laboratorios, métodos de análisis y notificación de resultados).

##### **4.1. Resumen de las medidas del programa**

Duración del programa: 2015

Primer año: 2009

X Control

X Realización de pruebas

X Tratamiento de los productos animales

X Eliminación de los productos

X Seguimiento o vigilancia

X Otras medidas (especifíquense): Limpieza y desinfección de explotaciones positivas.

##### **4.2. Designación de la autoridad central responsable de la vigilancia y coordinación de los departamentos encargados de ejecutar el programa<sup>5</sup>:**

Ver punto 1.2. de este programa. (Parte A)

---

<sup>5</sup> Preséntese una relación de las autoridades encargadas de supervisar y coordinar a los departamentos responsables de ejecutar el programa y de los distintos operadores participantes. Descríbanse las responsabilidades de todos los implicados.

**4.3. Descripción y delimitación de la zona geográfica y administrativa en la que vaya a aplicarse el programa<sup>6</sup>:** El programa se aplicará en todo el territorio del Reino de España.



#### **4.4. Medidas aplicadas en el programa<sup>7</sup>**

##### **4.4.1. Medidas y disposiciones legislativas con relación al registro de explotaciones:**

Las explotaciones de pollos de engorde estarán inscritas en el Registro General de Explotaciones Ganaderas (REGA, Real Decreto 479/2004) con un código / número de registro, independientemente de su tamaño, y se clasificarán como:

- granjas de producción de carne.

Todas las explotaciones cumplirán lo establecido en el artículo 4 del Real Decreto 1084/2005 respecto a las condiciones mínimas exigibles a las explotaciones avícolas de carne, en cuanto a condiciones de las construcciones e instalaciones, higiénico-sanitarias, de ubicación, identificación de las aves de corral, registro de explotaciones, libro registro de explotación, obligaciones de los titulares de explotaciones y condiciones mínimas de bienestar de las aves de corral para la producción de carne.

Así mismo, se tendrá en consideración lo dispuesto en el Real Decreto 328/2003, por el que se establece y regula el Plan sanitario avícola, en lo referente a autorizaciones sanitarias y funcionamiento, así como las condiciones mínimas que deben cumplir las explotaciones. Además de las definiciones y otras normas específicas aplicables en el ámbito de este programa, recogidas en el Real Decreto 1888/2000, por el que se establecen las condiciones de Sanidad Animal aplicables a los intercambios comunitarios y a las importaciones de aves de corral y de huevos para incubar, procedentes de países terceros.

A efectos de la **autorización sanitaria** previa de las explotaciones, prevista en el artículo 3 del Real Decreto 328/2003, los titulares de las explotaciones incluirán en su solicitud de autorización todas las granjas en las que se ubiquen distintas manadas de aves.

Asimismo, dentro de la propuesta de **programa sanitario** previsto en el Plan Sanitario Avícola (letra b) del apartado 2 del artículo 3 del Real Decreto 328/2003 exigido para la citada autorización, se incluirá un *programa sanitario de autocontrol* específico para la prevención y control de salmonelosis, individualizado para cada explotación, establecido y supervisado por el veterinario responsable de la explotación. Este Programa cumplirá como mínimo con los requisitos

---

<sup>6</sup> Indíquense el nombre y la denominación, las fronteras administrativas y la superficie de las áreas administrativas y geográficas en las que debe aplicarse el programa. Deben adjuntarse mapas ilustrativos.

<sup>7</sup> Menciónese, en su caso, la legislación comunitaria correspondiente. De no existir ésta, debe hacerse referencia a la legislación nacional.

establecidos en este Programa nacional de control además de lo establecido en el Real Decreto 1084/2005 de ordenación de la avicultura de carne.

Para cada explotación se acompañará un **código de buenas prácticas de higiene** con indicación de las medidas de bioseguridad a adoptar en esa explotación.

A efectos del Programa se considerará como **unidad epidemiológica** la manada de aves, definida como todas las aves criadas para la producción de carne, que tengan el mismo estatuto sanitario y se encuentren en las mismas instalaciones o en el mismo recinto y que constituyan una única unidad epidemiológica; en el caso de aves estabuladas, esto incluirá a todas las aves que compartan la misma cubicación de aire, de acuerdo con el apartado b) del punto 3 del artículo 2 del Reglamento (CE) N° 2160/2003.

Para identificar las manadas dentro de una explotación se utilizará el código REGA, una letra mayúscula correspondiente a la nave y la fecha de entrada de las aves con formato mm/aaaa.

#### **4.4.2. Medidas y disposiciones legislativas con relación a la identificación de los animales<sup>8</sup>:**

El programa se realizará sobre las manadas de pollos de carne en las que no hay identificación individual de los animales.

Las manadas de aves se definen de acuerdo con lo establecido en el Reglamento (CE) N° 2160/2003 del Parlamento Europeo y del Consejo.

#### **4.4.3. Medidas y disposiciones legislativas en lo relativo a la notificación de la enfermedad:**

La declaración oficial de la enfermedad se efectuará de conformidad con lo dispuesto en la Ley 8/2003, de Sanidad Animal y con el Real Decreto 1940/2004, sobre vigilancia de las zoonosis y los agentes zoonóticos.

1. Toda persona, física o jurídica, y en especial los veterinarios, deberán notificar a las autoridades competentes los casos, confirmados o sospechosos, relativos a la salmonelosis de importancia para la Salud Pública, de que tengan conocimiento.

2. Asimismo, toda sospecha de salmonelosis de importancia para la Salud Pública, debe ser notificada, de forma inmediata, por la persona que esté al cargo o a la custodia de la manada, al veterinario habilitado o autorizado, que lo pondrá en conocimiento de las autoridades competentes con la mayor brevedad posible.

3. En caso de aislamientos de *Salmonella spp.* en las muestras tomadas en los controles por parte del operador, los laboratorios deberán serotipar para, al menos, poder discernir entre los serotipos objeto de control de este programa y otros serotipos de *Salmonella spp.* El serotipado, lo podrá hacer el propio laboratorio o mandarlo a serotipar a otro laboratorio, autorizado en el marco de los PNCS, tal y como se describe en el punto 1.4. C (parte A). Si la serotipia es positiva a uno de los dos serotipos o no puede descartarse la presencia de *S. Enteritidis* o *S. Typhimurium*, incluida su variante monofásica y la muestra inicial se tomó en un autocontrol, se deberá comunicar a la autoridad competente dentro de las 48 horas posteriores a conocerse los resultados de los análisis por el Laboratorio y por el propietario de la explotación. A partir del momento en que el operador conozca la existencia de un resultado positivo, debe tomar las medidas oportunas, que vienen recogidas en este programa para casos de detección de serotipos de *Salmonella* objeto de control.

---

<sup>8</sup> No se aplica a las aves de corral.



4. Es obligatorio la grabación de los resultados de los autocontroles en la Aplicación Informática desarrollada al efecto para comunicar los resultados por parte de los laboratorios autorizados, sin perjuicio de lo citado en el punto anterior. Para garantizar una adecuada trazabilidad de las muestras tomadas tanto en autocontroles como en controles oficiales y a efectos de asegurar un adecuado tratamiento informático de los datos de muestreo de este programa, las manadas muestreadas se identificarán siguiendo la codificación siguiente: Código REGA de la explotación, letra mayúscula que identifica la nave que aloja a dicha manada y fecha de entrada de esas aves en la nave (mm/aaaa).

5. La Autoridad Competente del servicio de ganadería y de Salud Pública mantendrán entre ambas una adecuada información de los resultados positivos, independientemente de que los animales cuando vayan a matadero siempre deben ir acompañados de la información de la cadena alimentaria, tal y como determina el RD 361/2009, de 20 de marzo, por el que se regula la información sobre la cadena alimentaria que debe acompañar a los animales destinados a sacrificio.

#### **4.4.4. Medidas y disposiciones legislativas referentes a los casos positivos<sup>9</sup>:**

Este programa cumple estrictamente con las disposiciones recogidas en la normativa veterinaria vigente, en concreto en lo relativo a la confirmación de los resultados y la verificación del logro del objetivo comunitario. Así, el Programa nacional para la vigilancia y control de determinados serotipos de *Salmonella* en pollos de carne de la especie *Gallus gallus* cumple con los puntos 1, 2 y 4 (en particular con las disposiciones sobre casos excepcionales) del Reglamento (CE) N° 200/2012 de la Comisión, de 8 de marzo de 2012, relativo a un objetivo comunitario de reducción de la *Salmonella* enteritidis y la *Salmonella* typhimurium en las manadas de pollos de engorde, de conformidad con lo dispuesto en el Reglamento (CE) n° 2160/2003 del Parlamento Europeo y del Consejo

Las manadas de pollos de carne positivas se contarán una sola vez, independientemente del número de operaciones de muestreo y ensayo.

Mirar Parte A, letra C de este programa, donde se especifican las medidas a tomar en caso de detectar un positivo.

#### **4.4.5. Medidas y disposiciones legislativas respecto a las diversas calificaciones de los animales y los rebaños:**

Las manadas de aves se califican exclusivamente como positivas o negativas a los serotipos de *Salmonella* objeto de programa de control.

#### **4.4.6. Procedimientos de control del programa y, en particular, las normas relativas a los desplazamientos de los animales susceptibles de estar afectados o contaminados por una enfermedad dada y a la inspección regular de las explotaciones o zonas afectadas<sup>10</sup>:**

Ver punto 2.7. de este programa (Parte A)

---

<sup>9</sup> Breve descripción de las medidas relativas a los animales positivos (sacrificio, destino de las canales, uso o tratamiento de los productos animales, destrucción de todos los productos que podrían transmitir la enfermedad o tratamiento de los mismos para evitar cualquier posible contaminación, procedimiento de desinfección de las explotaciones infectadas, repoblación con animales sanos de las explotaciones donde se hayan efectuado sacrificios).

<sup>10</sup> Descríbanse brevemente los procedimientos de control del programa y, en particular, las normas relativas a los desplazamientos de los animales susceptibles de estar afectados o contaminados por una enfermedad dada y a la inspección periódica de las explotaciones o zonas afectadas.

#### **4.4.7. Medidas y disposiciones legislativas en relación con el control (pruebas de detección, vacunación, etc.) de la enfermedad:**

Se tendrán en consideración las normas en la forma y condiciones previstas en el Real Decreto 1749/1998, de 31 de julio, por el que se establecen las medidas de control aplicables a determinadas sustancias y a sus residuos en animales vivos y sus productos.

En relación a la aplicación de las disposiciones legales respecto al uso de antimicrobianos y vacunas se aplica el R (CE) 1177/2006, de 1 de agosto de 2006, por el que se aplica el Reglamento (CE) 2160/2003 del Parlamento Europeo y del Consejo con respecto a los requisitos de uso de métodos específicos de control en el marco de los programas nacionales de control de la salmonela en las aves de corral.

La vacunación en pollos no es obligatoria, pero en el caso de que se lleve a cabo, el registro del uso de vacunas se realizará a través de una aplicación informática.

#### **4.4.8. Medidas y disposiciones legislativas en lo que respecta a la indemnización de los propietarios de animales sacrificados:**

En pollos de engorde no se realiza sacrificio obligatorio y por tanto no existen medidas y disposiciones legislativas en lo que respecta a la indemnización.

#### **4.4.9. Información y evaluación de la gestión de las medidas de bioseguridad y la infraestructura de las explotaciones implicadas:**

Todas las explotaciones son sometidas a una verificación de las medidas de bioseguridad simultáneamente a la toma de muestras oficial de acuerdo a lo mencionado en el apartado 2.3. (Medidas de bioseguridad).

## **ANEXO SOBRE PROTECCIÓN ANIMAL**

### **Cumplimiento de los requisitos en materia de protección de los animales, de acuerdo con el Reglamento (CE) nº 1099/2009 del Consejo de 24 de septiembre de 2009, relativo a la protección de los animales en el momento de la matanza**

A partir del 1 de enero de 2013 es de aplicación el Reglamento (CE) nº 1099/2009, del Consejo de 24 de septiembre de 2009, relativo a la protección de los animales en el momento de la matanza<sup>11</sup>.

Este reglamento establece que, en el caso de vaciado sanitario, las autoridades competentes deben actuar tanto para preservar el bienestar de los animales implicados como para, a posteriori, informar a la Comisión Europea y al público sobre las actuaciones realizadas.

La normativa citada entiende por vaciado sanitario no sólo las actuaciones en los casos de brotes de enfermedades animales, sino también las que haya que matar animales por motivos tales como la salud pública, el bienestar animal o el medio ambiente, siempre bajo la supervisión de la autoridad competente.

Cuando vaya a realizarse un vaciado sanitario por motivos de sanidad animal, y en aplicación del presente Manual, se usará, de forma complementaria, y simultánea al mismo, el documento “Protección de los animales durante la matanza en los vaciados sanitarios de acuerdo con el Reglamento (CE) nº 1099/2009, de 24 de septiembre”, que puede encontrarse en

<http://www.magrama.gob.es/es/ganaderia/temas/produccion-y-mercados-ganaderos/bienestanimal/animales-de-granja/#para51>

Las Autoridades competentes de las Comunidades Autónomas completarán el documento de Protección de los animales citado con la información necesaria.

El documento “Protección de los animales durante la matanza en los vaciados sanitarios de acuerdo con el Reglamento (CE) nº 1099/2009, de 24 de septiembre”, forma parte de este Manual, al igual que los procedimientos normalizados de trabajo anexos al mismo. Además, se actualizará cuando haya cambios en la normativa vigente, la experiencia adquirida así lo exija o sea necesario actualizar la información incluida en ellos (tales como los referidos a las empresas implicadas en el suministro de material o la relación de la Autoridad competente con las mismas).

---

<sup>11</sup> <http://eur-lex.europa.eu/LexUriServ/LexUriServ.do?uri=OJ:L:2009:303:0001:0030:ES:PDF>

## 5. Descripción general de costes y beneficios<sup>12</sup>:

Las inversiones en Sanidad Animal, además de ser necesarias, son rentables tanto para las Administraciones públicas como para el sector ganadero.

El carácter zoonótico de la enfermedad justifica por sí sólo el mantenimiento de las estrategias de Vigilancia y Control. Por ello, toda evaluación coste/beneficio debe ser considerada dentro del ámbito de la seguridad alimentaria y la salud pública

## 6. Datos sobre la evolución epidemiológica en los últimos cinco años<sup>13</sup>

### 6.1. Evolución de la salmonelosis con importancia para la salud pública

#### 6.1.1. Datos sobre la evolución de la salmonelosis con importancia para la salud pública

Año	Categoría de manada (b)	Número total de manadas ©	Número total de animales ©	Número total de manadas incluidas en el programa	Número total de animales incluidos en el programa	Número de manadas controladas (d)	Número de manadas positivas (e)				Número de manadas diezmadas		Número total de animales sacrificados o eliminados	
							S.E	S.T	STM	Otros serotipos	S. E. o S. T (1)	Otros serotipos	S. E. o S. T (1)	Otros serotipos
2009	Pollos	13.620	430.000.000	13.620	430.000.000	13.620	219			912	0	0	0	0
2010	Pollos	25.470	438.682.791	24.828	435.745.362	18.344	76			580	0	0	0	0
2011	Pollos	23.464	145.927.120	23.464	145.927.120	23.464	33			481	0	0	0	0
2012	Pollos	29.548	178.751.131	29.548	178.751.131	29.548	4	14	3	636	0	0	0	0
2013	Pollos	34.003	<b>576.008.695</b>	34.003	<b>576.008.695</b>	34.003	2	19	2	1.094	0	0	0	0

a) Para la salmonelosis con importancia para la salud pública indique los serotipos cubiertos por los programas de control: (a1) para *Salmonella enteritidis*, (a2) para *Salmonella typhimurium*, (a3) para otros serotipos – especificar, (a4) para *Salmonella enteritidis* o *Salmonella typhimurium*.

a1) Región definida en el programa de erradicación aprobado por el Estado miembro.

b) Por ejemplo, manadas reproductoras (de cría, adultas), de producción, de gallinas ponedoras, pavos reproductores, pavos de abasto, cerdos reproductores, cerdos de abasto, etc. Manadas o rebaños, según proceda.

c) Número total de manadas existentes en la región, incluidos tanto los cubiertos por el programa como los no cubiertos.

d) Practicar un control hace referencia a realizar una prueba de detección en la manada de salmonela en el marco del programa. En esta columna, un rebaño no debe contarse dos veces aunque haya sido sometido a controles más de una vez.

e) Si se ha controlado una manada más de una vez, de conformidad con la nota a pie de página d), una muestra positiva deberá tenerse en cuenta una sola vez.

<sup>12</sup> Indíquense todos los costes para las autoridades y la sociedad, y los beneficios para los explotadores y la sociedad en general.

<sup>13</sup> Los datos sobre la evolución de la salmonelosis con importancia para la salud pública se proporcionan de acuerdo con los cuadros, en su caso.

## 6.2. Datos desglosados sobre la vigilancia y las pruebas de laboratorio

### 6.2.1. Datos desglosados sobre la vigilancia y las pruebas de laboratorio (un cuadro por año y enfermedad o especie)

#### Descripción de las pruebas serológicas empleadas:

#### Descripción de las pruebas microbiológicas o virológicas empleadas: Aislamiento ISO 6579 (2002)

#### Descripción de las demás pruebas empleadas: serotipificación

Año	Pruebas microbiológicas o virológicas		Otras pruebas (serotipificación)	
	Número de muestras sometidas a pruebas	Número de muestras positivas	Número de muestras sometidas a pruebas	Número de muestras positivas
2010 (CO)	752	133	133	
2011 (CO Y ATC)	26.442	531	531	
2012 (CO y ATC)	32.728	693	693	
2013(CO y ATC)	48.991	1.209	1.209	

\* Sólo se han tenido en cuenta las muestras de control rutinario o de confirmación, ambientales, no se han incluido otros.

- a) Especie animal, en caso necesario.
- b) Categoría u otras especificaciones, como reproductoras, ponedoras, de cría, pavos reproductores, pavos de cría, cerdos reproductores, cerdos de abasto, etc., en su caso.
- c) Región definida en el programa de erradicación aprobado por el Estado miembro.
- d) Número de muestras sometidas a prueba.
- e) Número de muestras positivas.

## 6.3. Datos sobre infecciones (un cuadro por año y por especie)

Año	Número de manadas infectados	Número de animales infectados
2009	219	1.200.000
2010	76	824.000
2011	33	402.020
2012	23	215.879
2013	23	127.067

**\*Manadas infectados (SE/ST, incluida la variante monofásica)**

- a) Especie animal, en caso necesario.
- b) Región definida en el programa de control y erradicación aprobado por el Estado miembro.
- c) Rebaños, manadas o explotaciones, según corresponda.

#### 6.4. Datos sobre los programas de vacunación<sup>14</sup>

No se realiza vacunación

### 7. Objetivos año 2015

#### 7.1. Objetivos relacionados con la prueba (un cuadro por cada año de aplicación)

##### 7.1.1. *Objetivos de las pruebas diagnósticas*

Salmonelosis pollos de engorde	Prueba	Tipo de muestra	Tipo de prueba	Nº de pruebas realizadas
2015	Aislamiento ISO 6579 (2002)	Heces	Control rutina oficial	600
			Control rutina autocontrol	31.000
	Serotipado	Cepas de Salmonella	Control rutina oficial	60
			Control rutina autocontrol	650

- a) Especie, en caso necesario.
- b) Región definida en el programa de erradicación aprobado por el Estado miembro.
- c) Descripción de la prueba.
- d) Especificación de las especies y de las categorías de animales destinatarias, en su caso.
- e) Descripción de la muestra (por ejemplo, excrementos).
- f) Descripción del objetivo (por ejemplo, vigilancia, seguimiento o control de la vacunación).

<sup>14</sup> Únicamente si se ha vacunado.

### 7.1.2. Objetivos de las pruebas a las que se someten las manadas<sup>15</sup>

Año	Categoría de manada (b)	Número total de manadas ©	Número total de animales ©	Número total de manadas incluidas en el programa	Número total de animales incluidos en el programa	Número de manadas previsto controlar (d)	Número de manadas previsiblemente positivas ( e)		Número de manadas que se prevé diezmar		Número total de animales que se prevé sacrificados o eliminar	
							S. E. o S. T (1)	Otros serotipos	S. E. o S. T (1)	Otros serotipos	S. E. o S. T (1)	Otros serotipos
2015	Broilers	32.000	400.000.000	32.000	400.000.000	32.000	20	600	0	0	0	0

- a) Para la salmonelosis con importancia para la salud pública indique los serotipos cubiertos por los programas de control: a1) para *Salmonella enteritidis*, a2) para *Salmonella typhimurium*, a3) para otros serotipos – especificar, a4) para *Salmonella enteritidis* o *Salmonella typhimurium*.
- a1) Región definida en el programa de erradicación aprobado por el Estado miembro.
- b) Por ejemplo, manadas reproductoras (de cría, adultas), de producción, de gallinas ponedoras, pavos reproductores, pavos de abasto, cerdos reproductores, cerdos de abasto, etc. Manadas o rebaños, según proceda.
- c) Número total de manadas existentes en la región, incluidos tanto los cubiertos por el programa como los no cubiertos.
- d) Practicar un control hace referencia a realizar una prueba de detección en la manada de salmonela en el marco del programa. En esta columna, un rebaño no debe contarse dos veces aunque haya sido sometido a controles más de una vez.
- e) Si se ha controlado una manada más de una vez, de conformidad con la nota a pie de página d), una muestra positiva deberá tenerse en cuenta una sola vez.

## 7.2. Objetivos de la vacunación (un cuadro por cada año de aplicación)

### 7.2.1. Objetivos de la vacunación<sup>16</sup>

No se realiza vacunación

#### Especie animal <sup>(a)</sup>:

- a) Especie, en caso necesario.
- b) Región definida en el programa de erradicación aprobado por el Estado miembro.
- c) Rebaños, manadas o explotaciones, según corresponda.

<sup>15</sup> Especifique, en su caso, los tipos de manada (reproductora, ponedora, de cría).

<sup>16</sup> Si procede.

## 8. Análisis detallado del coste del programa

Enfermedad: Salmonelosis

Especie: POLLOS DE ENGORDE AÑO 2015

Costes relativos a	Especificación	Número de unidades	Coste por unidad en euros <sup>1</sup>	Cuantía total en euros	Financiación comunitaria solicitada (Si/No)
<b>1.Pruebas de detección</b>					
1.1. Coste de los análisis *					
	Bacteriología cultivos	600	18.19	10.914	SI
	Serotipado	60	38.38	2.303	SI
	Verificación eficacia L&D	10	16.72	167,2	SI
	Análisis antimicrobianos	10	3.43	34,3	SI
1.2. Coste del muestreo	Toma de muestras	1200	14.03	16.836	SI
1.3. Otros gastos					
<b>2.Vacunación o tratamiento</b>					
2.1. Adquisición de vacunas/tratamientos					
2.2. Gastos de distribución					
2.3. Gastos administrativos					
2.4. Gastos de control					
<b>3. Sacrificio y eliminación</b>					
3.1. Indemnización por animales perdidos					



	Sacrificio obligatorio				
3.2. Gastos de transporte					
3.3. Gastos de destrucción de animales					
	Destrucción				
3.4. Perdidas en caso de sacrificio					
3.5. Gastos por tratamiento de productos (leche, huevos para incubar, etc)					
<b>4. Limpieza y desinfección</b>					
	Desinfectantes				
<b>5. Salarios (Personal contratado exclusivamente para el programa)</b>					
	Asistencia técnica				
<b>6. Bienes fungibles y equipamiento específico</b>					
<b>7. Otros gastos</b>					
<b>TOTAL</b>				<b>30.254,30</b>	

Todos los importes se presentan sin el IVA

*\* Los gastos arriba mencionados son los derivados de la realización de muestreos oficiales (exclusivamente en el marco del "Control Oficial")*

<sup>1</sup>costes unitarios obtenidos a partir del W.D SANCO/ 10181/2014 de la Comisión Europea