

Campo Regional

PUBLICACIÓN MENSUAL DEL MEDIO RURAL

WWW.ASAJACYL.COM

FRANQUEO CONCERTADO 24/43

AÑO XXVII Nº 294

DICIEMBRE 2018

ASAJA
Castilla y León

SUMARIO

Los ganaderos de ovino de leche reparten queso para reclamar precios justos

Pág. 13



ASAJA-Soria defiende el buen hacer y dinamismo económico del sector porcino

Pág. 25

“En Navidad compra lo mejor, compra lo nuestro”

ASAJA solicita a los consumidores que elijan alimentos de nuestra tierra.

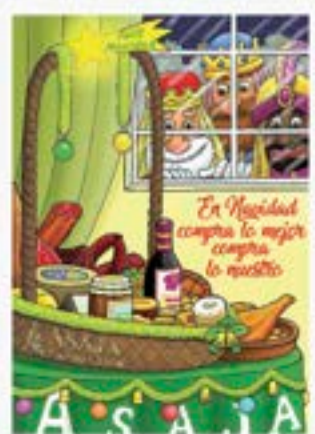

Azucarera anuncia una bajada de más de 6 euros por tonelada, inasumible para el sector



Comoción en el sector de la remolacha

En diciembre se desataba la tormenta en el sector de la remolacha. AB Azucarera comunicaba su decisión unilateral de recortar de forma notable el precio de la remolacha, rompiendo lo establecido en el Acuerdo Marco Interprofesional, que marcaba su compromiso por al menos un año más.

ASAJA no comparte ni los motivos ni la decisión de esta rebaja de precios, y la considera una imposición por parte de la compañía azucarera, que ha tenido ejercicios con beneficios muy generosos, y lo razonable sería esperar un tiempo para

ver la evolución de los mercados internacionales, muy volátiles. Azucarera no ha estado a la altura de un sector remolachero, que ha hecho un gran esfuerzo de modernización y competitividad, ni ha estado a la altura de las administraciones públicas que en este caso han apoyado al sector destinando para ello importantes fondos europeos, nacionales y autonómicos.

Así las cosas, el momento actual es de total incertidumbre, a la espera de la mediación de las administraciones para corregir una situación de partida pésima. Al menos ACOR ha expresado su compromiso de seguir manteniendo las condiciones actuales para garantizar la continuidad del cultivo.

Pág. 7

PROVINCIAS

Y toda la información de nuestras organizaciones provinciales: **ÁVILA, BURGOS, LEÓN, PALENCIA, SALAMANCA, SEGOVIA, SORIA, VALLADOLID, y ZAMORA**

El retraso en la siembra dificulta la contratación del seguro

Un otoño que comenzó excesivamente seco, seguido por un largo periodo de lluvias constantes, explican que, al finalizar noviembre, de los cerca de 2 millones de hectáreas de superficie, apenas estuviera sembrada la mitad, cuando lo normal es que se hubiera cubierto un 80 y un 90 por ciento de la superficie.

Esta situación ha afectado a toda la Comunidad Autónoma, aunque varía según provincias, zonas y tipos de suelo. En general, la siembra avanzó con menos problemas en la zona sur, y ha ido más retrasada en la centro y norte. El hecho es que diciembre ha sido un mes completo de trabajo para muchos agricultores.

Esto también ha repercutido en la contratación del seguro, puesto que ha sido complicado saber qué se iba a sembrar. ASAJA pidió a Enesa prolongar el plazo de suscripción de los seguros, aunque el tope será el 27 de diciembre.

Pág. 6

El fraude en el etiquetado nos hace perder dinero

ASAJA pide identificación clara del lechazo

Como cada año en las fechas previas a las navidades, ASAJA ha pedido a las administraciones que fortalezcan los controles para evitar que se inunde el mercado de corderos importados y deficientemente etiquetados como nacionales.

Hay una intención clara de

confundir y aprovecharse del consumidor, al etiquetar el lechazo como sacrificado en nuestra tierra, sin explicar que se trata de un animal de fuera. ASAJA exige a las autoridades que el consumidor sea informado con etiquetado claro.

Pág. 11



El lechazo de nuestra tierra, la mejor garantía de calidad.

FOTO: C. R.

OPINIÓN

EDITORIAL

De la nueva PAC lo ignoramos casi todo

JOSÉ ANTONIO TURRADO,
SECRETARIO GENERAL DE ASAJA CASTILLA Y LEÓN



Después de todo el año escuchando a unos y a otros sobre la nueva PAC, la conclusión que podemos sacar es que hoy seguimos sin saber nada. Para dar sustento a esta afirmación solo hay que leer un documento de unos cuantos folios, publicado a mediados de noviembre por el ministerio de Agricultura, bajo el título: "La política Agrícola Común Post 2020. Una respuesta desde España". En dicho documento, se afirma que la PAC actual se va a prorrogar, aunque no se concreta si uno o dos años más. Se menciona que habrá que definir la figura de "agricultor genuino", pero apenas se da una pincelada sobre los criterios que se deberán de tener en cuenta. No se conoce el presupuesto del que se va a disponer, aunque se menciona la primera propuesta con recortes del 3,5% en ayudas directas y del 15% en desarrollo rural. Se siembran todas las dudas sobre si se va a seguir estableciendo un sistema de "derechos" para cobrar la PAC, y en caso afirmativo, más dudas todavía sobre la conveniencia o no de mantener los denominados "derechos históricos". Con derechos o sin ellos, se menciona la conveniencia de mantener un sistema de regionalización similar al actual, aunque se habla de una mayor simplificación, suprimiendo, quiero entender, algunas de las regiones. Es probable que, de mantenerse los derechos, siga existiendo un mecanismo similar al actual para la compraventa y arrendamiento de derechos entre particulares, y siga existiendo un mecanismo, también similar al actual, para el acceso a la reserva nacional de derechos. Suponemos, pero nadie dice que esté decidido, que existirá un sistema de convergencia en las ayudas, en el valor de los derechos, similar al de la PAC ac-

tual, es decir, con pérdidas o incrementos de hasta el 30% para aproximarse a la media. Está por decidir también el importe máximo de ayudas que puede percibir un solicitante, para lo que se habla de 100.000 euros, y la degesividad que podría aplicarse a partir de los 60.000 euros, así como el peso que va a tener en esto la mano de obra que ocupa la explotación. Falta por decidir el importe destinado a las ayudas asociadas, los sectores que se beneficiarán de las mismas, y los importes unitarios por hectárea o cabeza de ganado. No se conoce el importe del pago joven, ni el número de años que se podrá percibir. Tampoco se conoce el importe de la ayuda voluntaria vinculada a mayores exigencias medioambientales, ni esa ayuda nueva pensada para pequeñas explotaciones - de un tamaño todavía sin definir - bajo el rimbombante nombre de "ayuda redistributiva a la renta".

Y como las ayudas del desarrollo rural también son muy importantes, no sabemos qué programas agroambientales se van a aprobar y cuanto se podrá percibir firmando un contrato plurianual, ni sabemos si habrá ayudas a zonas desfavorecidas, ni si se van a mantener, y con qué importe, las ayudas a zonas de montaña.

Y aquí me paro, pero podría seguir. Baste esto para demostrar que no hay nada decidido, que las dudas son todas porque no hay prácticamente ninguna certeza, y que por lo tanto nos queda a las organizaciones agrarias un duro trabajo para tratar de influir en la vida política, en los diferentes ámbitos, para que la nueva PAC, la que nos llevará hasta finales de los años veinte, sea un sustento de rentas y sirva para modernizar y hacer más competitivo a nuestro campo.

HUMOR POR JUÁREZ



Director
Donaciano Dujo

Director Ejecutivo
José Antonio Turrado

Asesores técnicos
Nuria Ruiz Corral, Andrés Villayandre, Sonia González Romo

Jefa de Redacción
Teresa Sanz Nieto

Colaboradores
Marta Coloma, Celedonio Sanz Gil, Sonia Arnuncio, Nacho Prieto, Enrique Palomo, José Javier Alonso, Verónica G. Arroyo, Marta Herrero

Consejo de Redacción
Carmelo Gómez, Antonio Medina, Juan Luis Delgado, Joaquín Antonio, Arsenio García, Guzmán Bayón, Honorato Meneses, Juan Ramón Alonso, Esteban Martínez.

Campo Regional

Diseño y Maquetación
Arcadio Mardomingo

Publicidad
ASAJA Castilla y León
Tfno: 983 472 350

Edita
Asociación Agraria Jóvenes Agricultores (ASAJA) Castilla y León
Hípica, 1 - 47007 VALLADOLID
Tfno: 983 472 350
Fax: 983 476 629
Correo electrónico: camporegional@asajacyl.com

Imprime
Talleres del Diario de León

Tirada
25.000 ejemplares mensuales

Distribución
Enviado por correo gratuitamente

D.L.: VA-715/91

La publicación no se responsabiliza del contenido de los artículos firmados por sus autores.

www.asajacyl.com

Oficinas provinciales de ASAJA en Castilla y León



- | | | | |
|---|--|--|---|
| <p>ÁVILA
C/ Duque de Alba, 6 (Pasaje)
C.P.: 05001
Tel: 920 100 857
Fax: 920 302 350</p> <p>Arévalo
Plaza El Salvador, 4
C.P.: 05200
Tel: 920 302 317</p> <p>El Barco de Ávila
C/ Cordel de Extremadura, 2 (edificio Sección Agraria Comarcal)
C.P.: 05600
Tel: 920 100 857</p> <p>Piedrahita
Plaza Nueva de la Villa, s/n (Albergue Juvenil Gabriel y Galán)
C.P.: 05500
Tel: 920 100 857</p> <p>Navarredonda de Gredos
Plaza La Mina, 1 (Ayuntamiento)
C.P.: 05635
Tel: 920 100 857</p> <p>Candeleda
Avda. de la Constitución, 8 - 1ª (edificio de Usos Múltiples)
C.P.: 05480
Tel: 920 100 857</p> <p>Arenas de San Pedro
C/ José Gochicoa, 20 - 2ª Izqda (edificio Sección Agraria Comarcal)
C.P.: 05400
Tel: 920 100 857</p> <p>Sotillo de la Adrada
Plaza de la Concordia, 1 (Ayuntamiento)
C.P.: 05420
Tel: 920 100 857</p> <p>BURGOS
Avda. Castilla y León, 32 bajo
C.P.: 09006
Tel: 947 244 247
Fax: 947 244 438</p> <p>Aranda de Duero
Plaza La Resinera, 3
C.P.: 09400
Tel: 947 500 155</p> | <p>Villarcayo
C/ Alejandro Rodríguez Valcárcel, 2
C.P.: 09550
Tel: 615 685 959</p> <p>LEÓN
Paseo de Salamanca, 1 bajo
C.P.: 24009
Tel: 987 245 231
Fax: 987 876 012</p> <p>Carrizo de Ribera
Avenida Puente de Hierro, 74
C.P.: 24270
Tel: 987 357 409</p> <p>La Bañeza
Plaza Romero Robledo, 3
C.P.: 24750
Tel: 987 640 827</p> <p>Ponferrada
C/ Batalla de Lepanto, 8
C.P.: 24400
Tel: 987 456 157</p> <p>Sahagún
Herrería, 2
C.P.: 24320
Tel: 987 780 781</p> <p>Santa María del Páramo
Avda. Reino de León, 28
C.P.: 24240
Tel: 987 351508</p> <p>Valencia de Don Juan
Federico García Lorca, 11
C.P.: 24200
Tel: 987 751 511</p> <p>PALENCIA
Felipe Prieto, 8. Plaza Bigar Centro
C.P.: 34001
Tel: 979 752 344
Fax: 979 745 159</p> <p>Saldaña
Huertas, 1 - entreplanta
C.P.: 34100
Tel: 979 890 801</p> <p>Aguilar de Campoo
Plaza de la Tobalina, 28</p> | <p>C.P.: 34800
Tel: 979 123 913</p> <p>Cervera de Pisuerga
Matías Barrio y Mier, 5
C.P.: 34840
Tel: 979 870 361</p> <p>Herrera de Pisuerga
Eusebio Salvador, 38
C.P.: 34406
Tel: 979 130 090</p> <p>SALAMANCA
Avda. La Salle, 131-135
C.P.: 37008
Tel: 923 190 720
Fax: 923 190 872</p> <p>Ciudad Rodrigo
Ctra. de Cáceres, 81-1.º (frente a Unidad Veterinaria)
C.P.: 37500
Tel: 923 460 369</p> <p>Guijuelo
C/ San Juan de Sahagún, s/n (edificio de la Cámara Agraria)
C.P.: 37770
Tel: 615 214939</p> <p>Peñaranda
C/ Duque de Ahumada, s/n (junto al Cuartel de la Guardia Civil)
Tel: 615 214939</p> <p>Vitigudino
Santa Ana, 6
C.P.: 37210
Tel: 923 500 057</p> <p>SEGOVIA
C/ Bomberos, 10
C.P.: 40003
Tels: 921 430 657
921 430 708
Fax: 921 440 410</p> <p>Aguilafuente
Ctra. de Lastras de Cuéllar
C.P.: 40340
Tel: 921 572 057</p> <p>Campo de San Pedro
Ctra. Cedillo de la Torre s/n
C.P.: 40551
Tel: 921 556 373</p> | <p>Cuéllar
Pza. Huerta Herrera 8, 1º A
C.P.: 40200
Tel: 921 141 562</p> <p>SORIA
C/ J, O s/n (Pol. Ind. Las Casas-Vivero de Empresas)
C.P.: 42005
Tel: 975 228 539
Fax: 975 228 645</p> <p>Almazán
Camino de Perdices s/n
Tel: 975 310 480</p> <p>San Esteban de Gormaz
Polígono de la Tapiada (Vivero de Empresas)
CP: 42330
Tel: 975 351098</p> <p>Berlanga de Duero
Urbano Martínez s/n
C.P.: 42360
Tel: 975 343 584</p> <p>VALLADOLID
Plaza de Madrid, 4-3ª
C.P.: 47001
Tel: 983 203 371
Fax: 983 391 511</p> <p>Medina del Campo
C/ Adajuela, 1
C.P.: 47400
Tel: 983 804 815</p> <p>Peñaflor
Calle del Donante, 1
C.P.: 47300
Tel: 983 881 289</p> <p>Medina de Rioseco
Soportales del Carbón, 16 (esquina calle Castillo)
C.P.: 47800
Tel: 983 701 091</p> <p>ZAMORA
Plaza de Alemania, 1, 3º planta
C.P.: 49014
Tel: 980 532 154
Fax: 980 534 033</p> <p>Benavente
Avda. El Ferial, 42
C.P.: 49600
Tel: 980 633 158</p> |
|---|--|--|---|

CARTA DEL PRESIDENTE

La espantada de Azucarera



DONACIANO DUJO CAMINERO
PRESIDENTE DE ASAJA CASTILLA Y LEÓN

Al final de los años noventa todos nos referíamos a la remolacha como “el cultivo estrella” del campo de Castilla y León. Empresas y cooperativas competían para aumentar la molturación, y los agricultores demandaban cuota para poder sembrarla. El cultivador de remolacha, por entonces, jugaba en una liga diferente, y era mirado con cierta envidia por el resto del sector. Las explotaciones de entonces eran mucho más pequeñas, estaban menos mecanizadas y no eran tan productivas –solo si el año venía muy derecho se llegaba a las 70 tn/ha– pero, aun así, muchos agricultores pudieron pagar a sus hijos los estudios gracias a la remolacha. Más de 8000 de las antiguas pesetas, unos 50 euros de hoy, valía la tonelada de remolacha.

Desde entonces el cultivo emprendió un camino descendente. El primer golpe importante llegó cuando se re-

formó la OCM de la remolacha, para cumplir así Europa con sus compromisos con países terceros, productores de azúcar de caña. El precio se redujo prácticamente a la mitad, 26 euros tonelada, y a España le tocó mermar un 50 por ciento su capacidad productiva, hoy de medio millón de toneladas, muy por debajo del consumo de nuestro país, 1,3 millones.

Con el comienzo del siglo XXI cerraron fábricas y en algunas regiones el cultivo se abandonó en su totalidad, concentrándose en la zona norte, Castilla y León, principalmente, que hoy agrupa la mayor parte de la producción y cuatro de las cinco fábricas de nuestro país: Miranda, La Bañeza y Toro, de Azucarera, y Olmedo, de Acor. Esta transición se realizó no sin sufrimiento: muchos agricultores tuvieron que cambiar su plan de cultivo, otros redujeron la superficie sembrada y las fábricas suprimieron empleos. Al perder peso el sector, todos los servicios que le abastecían perdieron alegría y brillo.

En las explotaciones, hubo que echar mano de auténtica ingeniería financiera para mantener el cultivo, algo que muchos agricultores han hecho más por tradición y el anhelo de que permaneciera una producción que conocían bien y estimaban. Al precio mínimo marcado por la UE en el último periodo de cuotas, unos 26 euros, gracias al trabajo de las organizaciones agrarias en las mesas del Acuerdo Marco Interprofesional (AMI), se lograron complementos pagados por la propia azucarera, que, sumados a ayudas de las administraciones central y autonómica, permitió fijar un precio de 42 euros tonelada. Precio aún por debajo del que había anteriormente, pero gracias a las mejoras productivas y de manejo de las explotaciones, los valiosísimos consejos de AIMCRA y las aportaciones de las distintas industrias, se elevaba la productividad media a 100 toneladas por hectárea, lo que permitía ajustar las cuentas y seguir con el cultivo.

Así se lo hemos dicho a los responsables de Azucarera, con palabras sencillas y claras: los agricultores, o al

menos la mayor parte de ellos, a 36 euros no sembrarán. La industria tiene que reconsiderar su postura, aguantar, como lo han hecho los agricultores en los años malos de cosecha. Si los precios ahora son malos, nada impide que a medio plazo mejoren, como ocurre con cualquier otra materia prima en los volátiles mercados mundiales. Seguir es posible, como prueba que la otra industria, en este caso cooperativa, ACOR, de manera valiente, clara y decidida mantenga el precio de la tonelada de remolacha en 42 euros hasta 2020, e incluso más tiempo si se diera la situación de que se alargara el actual periodo PAC.

En este momento crítico para el campo y para muchas zonas rurales de Castilla y León, puesto que el sector servicios ligado a la remolacha es importantísimo, las administraciones, Ministerio y Junta, junto a las organi-

zaciones agrarias, tenemos que hacer frente común para que Azucarera rectifique. Si la industria recibió de buen grado los fondos de reestructuración y también los buenos dividendos que ha tenido en los años en los que el azúcar internacional ha estado alto, debería dar la talla en estos momentos más complicados en lugar de dar cobardemente la espantada. 3300 agricultores siguen sembrado remolacha en Castilla y León, un número muy importante. Si dejamos que se pierda la remolacha, perderemos un cultivo tradicional de nuestra tierra, una alternativa vital para nuestra pobre agricultura y unos conocimientos productivos atesorados durante muchos años. Y no olvidemos que la superficie que hoy ocupa la remolacha se destinaría a otros cultivos, lo que ocasionaría también desajustes en los mercados y precios de otras producciones de regadío.

“La industria debe reconsiderar su postura o acabará con el cultivo”

Feliz Navidad y próspero 2019



OPINIÓN

LA CRIBA

No hay huevos... en la granja de La Vega

CELEDONIO SANZ GIL PERIODISTA ESPECIALISTA EN TEMAS AGROGANADEROS



Ya no hay huevos de la granja de la Vega de Cabezuela, Segovia. La granja de gallinas ponedoras, instalada en la parte alta del paraje de La Vega, cerró el pasado mes de octubre. Ha cerrado otro negocio familiar, un par de familias se han quedado sin su medio de vida, en el pueblo no se encuentra un sustituto que compense su ausencia ni en el plano económico ni en el laboral, y con ella se pierde también una parte de la historia de la localidad. No era una granja sin más, tenía su componente industrial y cerraba el ciclo alimenticio, del productor al consumidor. Aunque en los lineales de las tiendas no se ha notado su ausencia. En el pueblo, en los supermercados de la comarca, otros huevos, con otras marcas, ocupan su lugar. La gente echa los otros huevos al carro y a seguir comprando.

Esta anécdota, el cierre de una pequeña granja en un pequeño pueblo de una pequeña provincia, si lo analizamos con detenimiento se convierte en realidad en un hecho paradigmático, que refleja a las claras la evolución de la actividad agraria y de la misma vida futura, o más bien ausencia de vida futura, en los pueblos. Pierden los pequeños profesionales del campo y se está acabando, poco a poco, con un modo de vida asentado en la explotación familiar agraria, ligado a los pueblos, con las raíces bien asentadas en su tierra, que crea empleo y riqueza en ella. Negocios con alma, que se pierden.

Ahora, casi sin darnos cuenta, sin solución de continuidad, su lugar lo ocupan otras industrias, más grandes, sin compromiso alguno, alejadas de los pueblos, sus suministros los obtienen donde sea, donde estén más baratos, sin importarles nada más, y las ganancias obtenidas, la riqueza que genera la actividad agraria, también se la llevan fuera. Lo hacen con nuestra aquiescencia, nuestro consentimiento implícito. Porque este goteo de pequeñas explotaciones cerradas, como la granja de la Vega, no da origen a ninguna protesta. Nadie se queja. Compramos otros huevos y a seguir viviendo, nos da igual de dónde vengan, y así hasta que ya no quede nadie a nuestro lado.

Todas las historias

La granja de la Vega inició su actividad en los años sesenta del siglo pasado, y era un referente en Cabezuela. Sus naves de paredes blancas han sido testigos fieles, inamovibles, del discurrir de la vida en la villa. Desde su altoparlante vieron trillar el cereal en las eras que la circundaban, extender las parvas y subir los montones de grano en el verano y pastar los rebaños de ovejas el resto del año. Oían los cánticos de las ranas en la laguna que estaba a su lado. Siguieron allí cuando se

cegó la laguna y surgió el polideportivo. Han visto todos los partidos en el campo de fútbol, en la pista o en el frontón, todos los baños en la piscina, todas las cañas y las cenas en el bar, y todos los juegos de los niños en los columpios. Vieron las plazas de toros portátiles y la instalación de la plaza permanente, han visto todas las corridas y llegar todos los encierros. Han visto cómo en media pradera surgía un nuevo barrio y cómo las familias llenaban su espacio.

Toda su historia y todas las historias las

“La primera causa del abandono en la actividad agraria: profesionales de más de 55 años que no tienen un sucesor”

ha visto pasar junto al tráfico de camiones que entraban y salían por sus verjas trayendo y llevando sus mercancías. Envueltas en el ensordecedor ruido de los pollos y las gallinas encerradas entre sus paredes, entre el revolver de las plumas y el polvo en suspensión, con el murmullo de los piensos y el agua bajando de los silos a los comederos y los bebederos, entre el movimiento incesante de los huevos deslizándose por las cintas sin fin hasta las clasificadoras y las empaquetadoras, primero en aquellas enormes hueveras de cartón abiertas y después en los nuevos envases por docenas, de diversos colores según el tamaño del huevo y con todas las especificaciones del producto, con la marca en el frontal: LA GRANJA DE LA VEGA.

En el principio las gallinas y los hue-

“La segunda: la inversión que exige la adaptación a las nuevas normas medioambientales y de bienestar animal”

vos eran blancos, el color de la pureza, de la sanidad; después pasaron a ser marrones, llevados por las nuevas modas del color más natural. Aunque el sonido de los animales siguió siendo el mismo, y llegaba el mismo olor cuando se vaciaban las balsas de purín y soplaban el viento del norte que lo llevaba hacia el pueblo.

Ahora habrá silencio y abandono tras sus vallas verdes y sus blancas paredes. Alguno se alegrará porque tampoco habrá molestias.

Causas de abandono

La granja de la Vega era de una familia que vivía en pueblo de al lado hace casi dos décadas, del hijo del señor Gisilo. Una explotación familiar como tantas, y el negocio no iba mal. Pero en los últimos años había entrado en una senda que la encaminaba al abandono, algo incomprensible cuando se miraba desde fuera.

Al hablar con el ganadero todo se entiende mejor: “La mujer se puso enferma y cada vez nos costaba más cumplir con todas las exigencias del trabajo y del papeleo”. “Vinieron las nuevas normas del bienestar animal y tuvimos que cerrar una de las naves. La opción era invertir más de medio millón de euros para modernizarlo todo y seguir adelante o cerrar, porque tampoco hemos tenido ninguna oferta para comprar la granja”. “El chico dijo que no lo veía claro, que prefería estar en otro sitio, y yo, a mi edad, ya no estoy para asumir todo ese trabajo, todos esos riesgos... Negociar con los bancos, con los albañiles, con los proveedores, contratar más trabajadores... ¿Para qué?”.

Sí, la primera causa del abandono en la actividad agraria: profesionales de más de 55 años que no tienen un sucesor en la explotación. El desánimo y desinterés de la juventud que no encuentra alicientes para asumir un proyecto agrario como su modo de vida.

La segunda causa de abandono: el elevado volumen de inversión que exige la adaptación a las nuevas normas medioambientales y de bienestar animal impuestas por la Administración, la comunitaria, la nacional, la autonómica y la local, de las instalaciones agrícolas y ganaderas, de la maquinaria a emplear, del manejo, de los procesos productivos o del transporte. Un gasto que eleva de forma muy importante los costes de producción sin que tenga reflejo en los precios pagados al productor, lo que conlleva de forma automática una menor rentabilidad de las explotaciones. Esa elevada inversión y ese incremento de costes, el riesgo que supone, además, con todo el papeleo, los controles e inspecciones que conlleva, difícilmente pueden ser afrontados por una explotación familiar.

Las frías estadísticas lo reflejan claramente. En los últimos diez años España ha perdido casi una cuarta parte de sus explotaciones agrarias, en su mayor parte familiares; ahora apenas superan las 980.000, y la caída no se detiene, sigue a un ritmo superior al 2 por ciento anual. En 2018 la granja de la Vega se ha sumado a esa triste estadística, desde fuera a nadie parece importarle, pero cada pueblo nota su vacío, y mucho. Ya no hay huevos en la granja de la Vega. Hay más abandono.

DICIEMBRE

Cabañuelas

Primera quincena de diciembre

Comenzará el último mes del año con mal tiempo. Vientos fríos y revueltos, heladas, cielos encapotados que anuncian precipitaciones, a veces en forma de nieve... La segunda semana despejará algo, aun manteniéndose los vientos fríos y las heladas mañaneras.

Segunda quincena de diciembre

A partir de mediados regresarán los temporales, que traerán un ambiente más húmedo y templado. En los últimos días del año el tiempo será bastante habitual para estas fechas, más bien seco, con bajas temperaturas y escarchas fuertes y continuas.

Ferías y fiestas

En el último mes del año, el calendario de ferías permanece casi parado. Solo hay algunas citas en el “puente” festivo de la Constitución y la Inmaculada, principalmente ferias de agroalimentación y de artesanía. Una de las más peculiares es la Feria del Acebo y el Adorno Navideño, en la localidad de Oncala (Soria). También como antesala de la navidad, los días 15 y 16, se celebra la Feria Gala del Comercio en Medina de Rioseco (Valladolid).

En cuanto a fiestas populares, tras la Inmaculada, día grande en pueblos como Villalpando (Zamora), Miranda del Castañar (Salamanca) y Salas de los Infantes (Burgos), destacamos el Día de la O”, el 18 de diciembre, en Briviesca (Burgos). Su origen está en las piezas musicales que se cantaban sucesivamente durante los siete días que precedían a la fiesta de la Natividad del Señor. Actualmente se conserva la tradición de que los niños de la localidad salgan con velas de todo tipo cantando la tonadilla de la Virgen de la “O”, que sirve de preludeo de los villancicos navideños. En los últimos años se organizan concursos, premiando la originalidad de las velas o calabazas.

En los últimos días de diciembre llegarán los Autos de Navidad y Corderadas, tradición extendida por varias provincias de la región, especialmente en las provincias de León, Palencia y Zamora. También salen a la calle los zangarrones, típicos de la provincia de Zamora. Además, las misas de gallo son el momento de recuperar los viejos villancicos. El 1 de enero, en Riofrío de Aliste, también en Zamora, los populares Carochos.

Y el refrán

“Quien quisiere coger pan, barbeche antes de Navidad”.

* Con la colaboración Mariano Bustillo y José Luis Burgos.

MES A MES

Por fin la Junta convoca las ayudas a jóvenes y modernización

La organización agraria ASAJA criticaba el hecho de que, avanzado diciembre, la consejería de Agricultura y Ganadería de la Junta no hubiera publicado, en todo el año 2018, las ayudas destinadas a la incorporación de jóvenes al campo y tampoco las ayudas para la modernización de las explotaciones. A los pocos días, la Consejería anunciaba que la normativa se iba a publicar de forma inminente, y que previsiblemente el plazo de presentación terminará el 15 de febrero, por lo que todos los interesados han de acudir lo antes posible a las oficinas de ASAJA para obtener toda la información. Nuestra OPA pide que estas ayudas se convoquen todos los años con carácter regular, que se resuelvan en plazos razonables, y que se abonen los importes sin demora una vez que las inversiones se han ejecutado.

Devolución del impuesto del gasóleo

Se recuerda a los agricultores que todavía no lo hayan hecho que diciembre es el último mes para solicitar la devolución de parte del Impuesto Especial de Hidrocarburos, por el consumo de gasóleo agrícola, facturado en el ejercicio fiscal de 2017. Este trámite se puede realizar en las oficinas de ASAJA. El importe a devolver es de 63,71 euros por cada 1.000 litros consumidos.

Cambios en el RETA

El Sistema Especial de Trabajadores Agrarios, dentro del Régimen Especial de Trabajadores Autónomos, en el que están encuadrados la mayoría de los agricultores y ganaderos, exige para estar en él gestionar una explotación agroganadera y obtener de ella más del 50 por ciento de los ingresos, así como el obtener unos rendimientos netos inferiores al 75% de la base máxima de cotización para los trabajadores del Régimen General. Este nivel de renta, referente al año 2018, ha sido de 34.227 euros, por lo tanto, los agricultores que lo superen han de abandonar dicho Sistema Especial con las mejoras que ello supone. La obligación



Tiempo de premios

Entregas de premios, como es costumbre, coincidiendo con las últimas semanas del año. El Mundo de Castilla y León fallaba los galardones 'La Posada', a empresas y proyectos relacionados principalmente con la agroalimentación, mientras que El Norte de Castilla hacía entrega de sus "Premios del Campo", a profesionales e iniciativas agroganaderas. Enhorabuena a todos los distinguidos, prueba del buen hacer del sector en Castilla y León.

de solicitar el cambio en el sistema de cotización es del propio cotizante.

Alimentos decomisados en frontera

Los alimentos suponen el 24 por ciento de los productos falsificados decomisados en las fronteras de la UE. Los datos de la Comisión Europea indican que las autoridades aduaneras decomisaron más de 31 millones de productos falsificados y falsos en las fronteras exteriores de la UE, por un valor superior a 580 millones de euros. En concreto, la principal categoría de falsificados son los productos alimenticios, que representan el 24% del total de artículos incautados, seguidos de los juguetes (el 11%), los cigarrillos (el 9%) y las prendas de vestir (el 7%). Aunque las cifras totales han disminuido en Europa desde 2016, en España ha ocurrido justo lo contrario. En 2017 hubo un 35% más de casos de productos decomisados, 3.740, frente a los 2.778 de 2016. En cuanto a número de artículos retenidos, fue un 2% superior al del año pasado, cuando la media en Europa descendió un 24%. Aunque la entrada de productos alimenticios -alimentos y también bebidas- es cuantitativamente la más llamativa, también tiene importancia por su potencial peligrosidad otros productos, como los medicamentos. En cuanto a los países de procedencia, en el caso de alimentos falsificados el 79,87% proceden de China, un 8,19% de Hong Kong y un 7% de Siria. En el caso de las bebidas alcohólicas,

el 90,4% proceden de Moldavia y el 6,29 de Ucrania. Desde el punto de vista de los modos de transporte, el 65% del total de los artículos incautados entró en la UE por mar, normalmente en grandes remesas. Sigue el tráfico aéreo, que transporta el 14% de los artículos falsos. En tercer lugar, se sitúa el tráfico postal y de mensajería, que representan en conjunto el 11%.

Preocupa la normativa sobre fertilizantes

El Copa y la Cogeca manifiestan su preocupación ante el limitado progreso realizado en los puntos críticos subrayados por los agricultores y las cooperativas agrarias en etapas anteriores del proceso legislativo, especialmente acerca de los límites de cadmio. Los efectos de la propuesta de la Comisión Europea y el Parlamento Europeo para reducir el límite de cadmio por debajo de 60 mg/kg no está respaldada ni por la ciencia ni por ningún estudio de impacto. Existen pruebas que sugieren que los precios de los fertilizantes podrían aumentar con la aplicación de tal propuesta debido a la considerable escasez de fuentes de roca fosfata baja en cadmio en el mundo. Actualmente en el mercado no existe tecnología para eliminar el exceso de cadmio, cosa que deja muy pocas alternativas a los agricultores. Por esta razón, el Copa y la Cogeca apoyan el enfoque del Consejo Europeo, en el que no se reduce el límite de cadmio en fertilizantes por debajo de 60 mg, y añade un periodo de transitorio de 16 años.

PLAZOS

Como cada mes, recuerda que en próximas fechas concluyen los plazos de presentación de documentación para los siguientes temas:

Hasta el 26 de diciembre

► Presentación de solicitudes al premio "Alimentos de España Mejores Aceites de Oliva Virgen Extra, Campaña 2018/2019"

Hasta el 27 de diciembre

► Suscripción de los módulos 1 y 2 de cultivos de secano del seguro de explotaciones de cultivos herbáceos extensivos, para los cultivos de cereales de invierno, leguminosas, girasol y cártamo.
► Suscripción del seguro de otoño del seguro base con garantía adicionales para uva de vinificación.

Hasta el 31 de diciembre

► Solicitud de autorización para el uso de SANDACH de explotación ganadera para la alimentación de especies necrófagas de interés comunitario en Castilla y León.

► Suscripción del seguro de compensación por pérdida de pastos en la comarca de Merindades (Burgos).

Hasta el 10 de enero de 2019

► Solicitud de ayudas destinadas al fomento de la integración de entidades asociativas agroalimentarias de ámbito supraautonómico.

Hasta el 11 de enero de 2019

► Solicitud de ayudas a las actividades de demostración y las acciones de información, para el fomento de la integración de entidades asociativas agroalimentarias de carácter supraautonómico.

► Solicitud de ayudas para el apoyo a las acciones de formación profesional y adquisición de competencias, para el fomento de la integración de entidades asociativas agroalimentarias de carácter supraautonómico.

Hasta el 14 de enero de 2019

► Solicitud de ayudas destinadas a la restauración de daños causados a los bosques por incendios en Castilla y León.

DICIEMBRE						
L	M	X	J	V	S	D
					1	2
3	4	5	6	7	8	9
10	11	12	13	14	15	16
17	18	19	20	21	22	23
24	25	26	27	28	29	30
31						

ENERO						
L	M	X	J	V	S	D
	1	2	3	4	5	6
7	8	9	10	11	12	13
14	15	16	17	18	19	20
21	22	23	24	25	26	27
28	29	30	31			

INFORMACIONES

El campo de Castilla y León apuró diciembre para avanzar lo posible en una sementera muy retrasada

Las continuas lluvias hacen que acabe 2018 con fincas en las que no se ha podido entrar

C.R. / Redacción

Un otoño que comenzó excesivamente seco, seguido por un largo periodo de lluvias constantes, explican que, al finalizar noviembre, apenas se hubiera sembrado la mitad de lo previsto en Castilla y León. De los cerca de 2 millones de hectáreas de superficie que se siembra, concluido noviembre, solo estaban cubiertas cerca de un millón, es decir, la mitad. Lo habitual en esas fechas es que ya estuviera sembrado entre un 80 y un 90 por ciento de la superficie, quedando apenas unos flecos pendientes para los primeros días de diciembre. Además, algunas producciones concretas, que exigen anticipar la sementera, ya habían quedado descartadas para esta campaña, como las vezas y colzas, en las que se espera una significativa caída de superficie y por tanto producción. Detrás de esta situación está la evolución del tiempo en este otoño, que comenzó extremadamente seco, impidiendo las tareas tempranas, para luego encadenar episodios de lluvias, en muchos casos abundantes, que al no estar alternados por días soleados han hecho que muchas parcelas permanezcan encharcadas, siendo imposible entrar con la maquinaria.

Esta situación ha afectado a toda la Comunidad, aunque los porcentajes de tierras sembradas varía según provincias, zonas y tipos de suelo. En general, avanzó con más normalidad en la zona sur, mientras que en el centro y norte a finales de año quedaban parcelas sin sembrar.

Contratar ya el seguro y modificarlo después

Las lluvias han hecho que muchos agricultores dejen para el último momento qué sembrarán. Por ello, desde ASAJA se ha pedido una ampliación del plazo de suscripción de los seguros, pero a la espera de lo que finalmente decida Enesa, lo más recomendable es suscribir ya el seguro, con la posibilidad de modificarlo a posteriori según las previsiones de su siembra.



En general las labores se han hecho con las tierras excesivamente tiernas, y en algunos casos ha sido totalmente imposible.

FOTO MIGUEL PLASENCIA

Primer encuentro institucional de la nueva presidenta de la CHD con ASAJA

La organización agraria expuso a Cristina Danés y su equipo las reivindicaciones del sector en materia hidráulica

C.R. / Redacción

La presidenta de la Confederación Hidrográfica del Duero, Cristina Danés, acompañada del comisario de Aguas, el director técnico y el jefe de la Oficina de Planificación, mantuvo el pasado 29 de noviembre el primer encuentro institucional con ASAJA, la organización mayoritaria del campo de Castilla y León. La delegación de ASAJA, encabezada por su presidente regional Donaciano Dujó, contó con la presencia de representantes de las diferentes provincias. El encuentro, celebrado en la sede de la CHD en Valladolid, sirvió para que la organización agraria expusiera a los máximos responsables del organismo de cuenca las reivindicaciones en materia hidráulica.

ASAJA defendió la importancia de disponer de recursos suficientes para la modernización de todos los regadíos y acometer los proyectos de los nuevos que ya están proyectados en Castilla y León y que vienen sufriendo sucesivas demoras. Además, la organización agraria defiende la política



Primer encuentro institucional con la presidenta de la CHD.

FOTO C. R.

ca de nuevas regulaciones de los ríos allí donde se demande más capacidad de almacenamiento de agua y se demuestre viabilidad económica, medioambiental y social.

ASAJA puso de nuevo encima de la mesa la necesidad de limpieza de ríos y arroyos pertenecientes al dominio público hidráulico de la Confederación, e incluso que se agilicen los permisos en los casos en los que estas labores de limpieza se acometen por parte de los propietarios de las fincas.

ASAJA se interesó por la situación de los distintos ex-

pedientes de constitución de comunidades de usuarios de aguas subterráneas, y criticó que este trámite resulte tan prolongado en el tiempo, engorroso y con final incierto, lo que desanima a su creación. Independientemente de que se formen o no comunidades de usuarios, ASAJA volvió a reivindicar la posibilidad de destinar los caudales autorizados para una determinada finca, para regar temporalmente otras próximas, permitiendo así una rotación de cultivos dentro de cada una de las explotaciones.

Los responsables de la Confederación Hidrográfica del Duero y de ASAJA se comprometieron a mantener un diálogo constructivo y fluido para resolver las cuestiones ordinarias y para la participación en la revisión del Plan Hidrológico de Duero que ahora se inicia.

El problema de la legalización de pozos antiguos

En el encuentro con la nueva responsable del organismo de gestión de aguas, ASAJA pidió una modificación legislativa para regularizar la situación de pozos anteriores a 1986 que se encuentran actualmente "alegales", y se interesó por el estado de los expedientes sancionadores que abrió la Confederación en el año 2017, con motivo de las restricciones de agua por la sequía, en varias zonas regables de distintas provincias.

ASAJA considera que la mejor salida sería que la administración abriera un nuevo periodo para legalizar los pozos antiguos. Hasta ahora, la Ley no permite inscribir estos aprovechamientos de agua y la única manera de conseguirlo es acudir a los tribunales civiles demandando a la Confederación Hidrográfica. La vía judicial complica enormemente la solución, y además obliga a emprender interminables y costosos procesos individuales. Sin embargo, al menos por ahora, la CHD se mantiene firme en no aceptar esta posibilidad, que el sector reclama y los tribunales admiten.

ASAJA advierte que los agricultores no podrán asumir el recorte en el precio de la remolacha

AB Azucarera anuncia una bajada de más de 6 euros por tonelada

C. R. / Redacción

AB Azucarera, S.L. comunicó oficialmente el pasado 4 de diciembre su decisión de recortar de forma notable el precio de la remolacha. ASAJA no comparte ni los motivos ni la decisión de esta rebaja de precios, y la considera una imposición por parte de la compañía azucarera.

ASAJA recuerda que AB Azucarera, S.L. firmó en el año 2015, con los representantes de los agricultores, un acuerdo por cinco años que regula las relaciones contractuales de la compraventa de remolacha en un sector que actualmente está libre de cuotas de producción por parte de la Unión Europea. Además de dicho Acuerdo Marco Interprofesional, se hizo una oferta de precios por el mismo periodo de cinco años que aceptaron las cuatro organizaciones agrarias firmantes (ASAJA, UPA, COAG y Confederación Remolachera). En este contexto, la Junta de Castilla y León aprobó una ayuda agroambiental por cinco años que reporta al productor unos ingresos medios de 425 euros por hectárea y año. Asimismo, la presencia del acuerdo permitió incluir el cultivo de la remolacha dentro de los sectores beneficiarios de ayudas asociadas de la PAC, percibiendo gracias a ello una ayuda anual de entorno a los 500 euros por tonelada. Con el precio ofertado por Azucarera, sumado a las ayudas, los agricultores han venido percibiendo una media de 42 euros por tonelada de remolacha.

La reducción de precio, anunciada por la compañía en la reunión de la Mesa Nacional de Seguimiento del Acuerdo Marco Interprofesional Remolachero, supondría en torno a 6,5 euros por tonelada. Esta cantidad representa una rebaja del 20% respecto a los 32,5 euros de precio total medio comprometido por la compañía azucarera, y del 15,5% respecto a lo que venía cobrando el cultivador si se suma el valor de la producción más el de las ayudas asociadas al cultivo (para rendimientos de 100 toneladas de remolacha tipo por hectárea). ASAJA no comparte ni los motivos ni la decisión de esta rebaja de precios, y la considera una imposición por parte de la compañía azucarera.



Sectorial Remolachera de ASAJA, convocada para analizar el difícil momento del sector.

FOTO C. R.

Si bien Azucarera justifica la rebaja de precios en la caída de las cotizaciones del azúcar en los mercados europeos y mundiales, y consecuencia de ello en la caída de los beneficios en la cuenta de resultados de la compañía, ASAJA quiere recordar que el acuerdo era a cinco años, y que en este pe-

riodo la compañía ha tenido ejercicios con beneficios muy generosos, como fue el penúltimo, en el que ganó 28,9 millones de euros. Además, la reducción del precio de las materias primas no es la única fórmula para equilibrar el balance de una compañía como es Azucarera. Las empresas serias que

invierten en la agroalimentación no lo hacen pensando en recoger grandes beneficios en cortos plazos de tiempo, y lo razonable sería esperar un tiempo para ver la evolución de los mercados internacionales, muy volátiles. Al menos, una gran compañía debería demostrar la misma responsabilidad que

han demostrado los propios cultivadores, que han cumplido con sus compromisos de siembra aun cuando las condiciones climáticas sido muy difíciles en estos últimos años.

ASAJA de Castilla y León lamenta que Azucarera haya dado de nuevo un paso desafortunado que tendrá consecuencias directas en la reducción de la superficie de siembra de remolacha, además de menoscabar la renta de los productores que continúen con el cultivo, y que supondrá la pérdida de puestos de trabajo directos e indirectos relacionados con el sector remolachero y azucarero.

ASAJA considera que Azucarera no ha estado a la altura de un sector remolachero, que ha hecho un gran esfuerzo de modernización y competitividad, ni ha estado a la altura de las administraciones públicas que en este caso han apoyado al sector destinando para ello importantes fondos europeos, nacionales y autonómicos. ASAJA considera que la solución a la pérdida de rentabilidad ha de llegar por la correcta remuneración del producto y no por aportar más ayudas públicas.

Por su parte, ASAJA seguirá apostando por el cultivo de la remolacha. Si tras esta lamentable decisión todavía queda la posibilidad de que se mantenga el cultivo y las fábricas en el futuro, la principal organización agraria de Castilla y León se ofrece a Azucarera y a la cooperativa ACOR a negociar un nuevo Acuerdo Marco Interprofesional que dé estabilidad y rentabilidad a los cultivadores, y a pedir a las administraciones públicas que continúen con los apoyos actuales.

La Junta recuerda a British Sugar que firmó mantener los precios hasta 2020

La portavoz de la Junta de Castilla y León y consejera de Agricultura y Ganadería, Milagros Marcos, ha recordado a la empresa British Sugar (Azucarera) que tiene un acuerdo firmado que le obliga a mantener los precios que paga a los remolacheros hasta 2020 y que incluye ayudas públicas. Marcos ha asumido que “la situación es complicada” para el sector del azúcar, ya que la reducción de consumo mundial de este producto se ha unido a la supresión de las cuotas que regían el sector remolachero, pero ha negado que esto justifique la decisión

tomada de forma aislada por British Sugar.

“Si hay problemas con los precios, en otros momentos ha habido beneficio y se ha mantenido el precio sin incrementos para los remolacheros, hay que estar en una situación y en otra”, ha remarcado Marcos.

La consejera ha recordado que cada año la Junta de Castilla y León dedica 22 millones de euros para asegurar la viabilidad y estabilidad del sector, con ayudas a los productores de remolacha, que de forma indirecta repercuten en las empresas productoras de azúcar.

La representante de la Jun-



Juan Luis Rivero y Salomé Santos, de Azucarera BS.

FOTO AGENCIA ICAL

ta ha explicado que pretenden mantener una reunión urgente con Azucarera para exigir el cumplimiento del acuerdo,

pero también con la cooperativa ACOR, y con los representantes sindicales y de las organizaciones agrarias.

Un sector que genera empleo

Los datos oficiales apuntan que el sector remolachero mantiene actualmente 6.000 empleos, de los que el 18 por ciento son jóvenes de reciente incorporación, y el valor de su producción anual es de 100 millones de euros.

INFORMACIONES

El campo de Castilla y León reclama unido en Bruselas una PAC fuerte que proteja al verdadero profesional

La consejera pide una partida específica en el Feader para combatir la despoblación rural

C. R. / Redacción

La consejera de Agricultura y Ganadería, Milagros Marcos, acompañada por las organizaciones profesionales agrarias y las cooperativas agroalimentarias, viajó a finales de noviembre a Bruselas para entrevistarse con europarlamentarios y miembros de la Comisión de Agricultura y Desarrollo Rural del Parlamento Europeo. El objetivo era exponer la posición de Comunidad consensuada en Castilla y León y las diferentes enmiendas al dictamen del Parlamento Europeo sobre la futura PAC para conseguir una Política Agrícola común y sólida, que mantenga, como mínimo, la misma financiación, proteja al agricultor que trabaja y vive de la agricultura y que apoye a las regiones con problemas de despoblación.

Así, la comitiva se reunió con Esther Herranz, ponente del informe principal del Parlamento Europeo sobre la nueva PAC; Eric Andrieu, ponente de la OCM Única de Mercados; Albert Dess y Peter Jahr, miembros de la Comisión de Agricultura y Desarrollo Rural del Parlamento Europeo en Bruselas, y europarlamentarios como Agustín Díaz de Mera. Marcos defendió, junto con las organizaciones profesionales agrarias, ASAJA entre ellas, y las cooperativas agroalimentarias, que se recojan las necesidades de Castilla y León en la futura Política Agrícola Común (PAC).

Castilla y León solicita al Parlamento Europeo una mejora de la financiación, fortaleciendo el tejido económico del medio rural en aquellos lugares con bajos niveles de población. Es necesario, para ello, crear dentro del Fondo Europeo Agrario de Desarrollo Rural (Feader) una partida específica para activar la economía en las zonas rurales más despobladas y que sea compatible con el resto de la financiación del Feader y tenga mayor tasa de cofinanciación europea.

Además, se deben incrementar los apoyos a las inversiones y contemplar claramente las inversiones colectivas de uso del agua, tanto en modernización de regadíos como nuevos regadíos.



Donaciano Dujó representó a ASAJA en la reunión celebrada en Bruselas.

FOTO C. R.

La Junta ordena el segundo pago de la PAC

La Consejería de Agricultura y Ganadería ha dado orden estos días de abonar el segundo pago de las ayudas de la Política Agrícola Común. Así pues, antes de que finalice este año este dinero debería estar en las cuentas de la mayoría de los agricul-

tores y ganaderos. Hay que tener en cuenta que algunas ayudas, como la ayuda asociada al ganado vacuno de cebo y posiblemente alguna de las dependientes del Plan de Desarrollo Rural, se recibirán más tarde.

Así pues, en general, que-

daría abonado en diciembre el 45 por ciento de las ayudas, que sumado al 50 por ciento ya cursado del anticipo deja pendiente el habitual 5 por ciento de ajustes de última hora que se percibe como liquidación final, ya avanzado 2019.

Agricultor 'genuino'

En cuanto a mejorar la orientación de las ayudas, nuestra comunidad ha pedido al Parlamento Europeo una definición europea de lo que es el 'agricultor genuino', con el objetivo de preservar al agricultor que trabaja y vive directamente de la actividad agraria, así como contemplar situaciones de transi-

ción para la utilización de productos en la agricultura cuando no existan alternativas sustitutivas. Además de considerar, en el marco de las ayudas de la PAC, las explotaciones ganaderas sin base territorial que actualmente tienen apoyos, como el ovino o el vacuno de leche.

Como detalló la consejera, para garantizar la sostenibili-

dad de la cadena de valor alimentaria es necesario fomentar las relaciones entre productor, transformador y distribución con el objetivo de mejorar un suministro de alimentos que tenga en cuenta la sostenibilidad de la cadena de valor, fortalecer las relaciones contractuales y crear instrumentos que ofrezcan información y doten

de transparencia las relaciones entre operadores, como observatorios de precios homogéneos y la definición de estándares para el análisis de costes de producción.

Una PAC bien financiada, común y sólida

Para Castilla y León la clave está en no debilitar la PAC, para lo que debe mantenerse, como mínimo, la financiación actual, consiguiendo que la Política Agrícola sea común y sólida, sobre todo porque constituye uno de los pilares de desarrollo del medio rural.

La Comisión Europea está planteando un nuevo modelo, con planes estratégicos y de gran subsidiariedad y orientado a resultados, por lo que la consejera de Castilla y León pide que este cambio de rumbo "no sea una antesala a la renacionalización de la PAC, ni provoque distorsiones entre Estados, y tiene que estar orientado hacia la simplificación tanto para el agricultor como para las administraciones."

La Comisión Europea ha propuesto una nueva PAC más exigente en materia medioambiental, remarcando el concepto de condicionalidad reforzada. Marcos ha indicado que para evitar que las nuevas exigencias no conlleven pérdida de rentabilidad de las explotaciones, las prácticas exigidas deben basarse en conocimientos agronómicos y ambientales disponibles y evitar sancionar cuando no hay evidencias claras ni alternativas sustitutivas, así como recoger la particularidad de los pastos adheridos y de montaña en la definición de pastos permanentes.

Por último, Castilla y León propone que los pagos directos se realicen al 100 % con financiación europea para evitar la renacionalización de la PAC, que la ayuda a los pequeños agricultores no se excluya de los requisitos de condicionalidad, que se incentiven las prácticas medioambientales y que las ayudas asociadas dispongan de un importe similar al actual. Rediseñar mecanismos de gestión de mercados para prevenir crisis y de gestión de riesgos; y fortalecer las acciones estructurales en el sector agroalimentario y forestal que fomenten la inversión y la agrupación de los productores.

La nueva PAC se retrasará

Estos días se confirmaba que no será hasta otoño de 2019 cuando los líderes de la Unión Europea (elecciones de mayo por medio) intenten alcanzar un acuerdo sobre el próximo presupuesto plurianual comunitario para el periodo 2021-2027 en otoño de 2019. Esto representa que, contra lo que pedía la Comisión y el Parlamento Europeo, ya oficialmente, la

aprobación de la PAC no se llevará a cabo en las fechas previstas y se retrasará su aplicación hasta 2022 ó 2023.

Este retraso a otoño de 2019 echa por tierra cualquier posibilidad de avanzar en la PAC, ya que si un presupuesto europeo no se podrá saber qué recortes de los anunciados se deberán aplicar. Sin embargo, el aplazamiento no afectará a

los pagos, ya que el ministro ha confirmado que dichos pagos se harán "sin interrupción" y se mantendrán activos durante el lapso de tiempo que se retrase.

Este marco financiero será el primero sin el Reino Unido, dado que la retirada del país de la UE está prevista para marzo de 2019, y buscará precisamente paliar los efectos de su salida.

*La lluvia,
el socio perfecto
para tu cultivo.*

El Santander, tu mejor socio para el **anticipo de tu cosecha** de aceituna.

Solicita ya el anticipo de la cosecha de la aceituna en unas condiciones excepcionales.

Descárgate ya
la nueva
App Santander Agro



Sencillo Personal Justo Como un banco debería ser

Oferta válida del 1 de octubre de 2018 al 30 de abril de 2019 inclusive. Financiación sujeta a previa aprobación por el Banco. Consulta condiciones en tu oficina. Es necesario presentar el Certificado de Entrega emitido por la Cooperativa o Almazara. Solicita el INE en tu oficina.

 **Santander**

AGRO

INFORMACIONES

OPAs y cazadores transmiten en las Cortes su temor por el avance sin control del lobo

La sentencia del Tribunal Superior de Justicia invalida una parte esencial del Plan de Aprovechamiento del Lobo, al anular caza al norte del Duero

C.R./Redacción

El pasado 10 de diciembre la presidenta de las Cortes, Silvia Clemente, junto a los representantes de los Grupos Parlamentarios en las Comisiones de Agricultura y Ganadería y Fomento y Medio Ambiente, se reunieron con las organizaciones profesionales agrarias y la Federación de Caza para analizar el Plan de Aprovechamiento del Lobo, tras ser anulada, por el Tribunal Superior de Justicia, su caza al norte del Duero.

Las Organizaciones Profesionales Agrarias de la Comunidad (ASAJA, UCCL, y la Alianza UPA-COAG) y la Federación de Caza solicitaron, el pasado 24 de octubre, un encuentro con representantes de la Mesa de las Cortes -el órgano de dirección del Parlamento- y con los representantes de los Grupos Parlamentarios en las Comisiones de Agricultura y Ganadería y de Fomento y Medio Ambiente para analizar la situación del lobo en la Comunidad.

Una vez analizado el escrito por la Mesa de la Cámara, y teniendo en cuenta el interés y la relevancia de esta cuestión, que afecta a la conservación de esta especie y a los intereses de un sector estratégico para el medio rural de Castilla y León como es el sector ganadero, la presidenta del Parlamento autonómico puso en marcha la celebración de este encuentro.

En concreto se analizó la medida cautelar, adoptada por el Tribunal Superior de Justicia de Castilla y León, por la que se suspende la ejecución del plan de aprovechamientos comarciales del lobo al norte del Duero, lo que supone que no se permite cazar esta especie en esa parte de la Comunidad lo que está produciendo, según las organizaciones profesionales agrarias (OPAs) y la Federación de Caza, un "daño medioambiental, así como a la actividad ganadera, cinegética, económica y social de Castilla y León".

Hasta el momento, como se ha explicado en la reunión, era posible su caza al norte con un equilibrio entre su aprovechamiento, la defensa de los intereses de los ganaderos y su conservación.



Organizaciones agrarias y de cazadores trasladaron sus peticiones a los grupos parlamentarios.

FOTO C. R.

Los representantes de los Grupos Parlamentarios en las Comisiones de Agricultura y Ganadería y Fomento y Medio Ambiente escucharon los planteamientos de cada organización agraria y de la Federación de caza y se comprometieron a estudiar las posibles soluciones a este problema.

En el primer trimestre de este año, como se ha puesto de

manifiesto en reunión, se han producido 1.486 ataques de lobo en la zona del Sur del Duero de la Comunidad frente a los 1.021 del mismo periodo del pasado año, lo que supone un incremento de un 45%. En la zona norte se han contabilizado, en el primer trimestre del 2018, 430 ataques frente los 361 del pasado año. Lo que supone un aumento del 19%.

Para ASAJA, es fundamental que los miembros del Parlamento autonómico tomen cualquier decisión sobre el medio rural se tomen teniendo en cuenta la opinión de las personas que viven en ese entorno.

La principal OPA de los Países Bajos denuncia la "peligrosa deriva" de la UE en el tema del lobo.

Otro testimonio, esta vez de la LTO, principal organización agraria holandesa

C.R./Redacción

Saskia Duives-Cahuzak, presidenta del Departamento de Ganadería de Ovino de la LTO, teme el avance del lobo en los Países Bajos, reconociendo que allí aún no sufre el descalabro que ya existe en otras partes, como España. También denuncia que por ahora Bruselas está ciega respecto al problema, no admite la ineficacia de las medidas preventivas, y hasta apunta a que las indemnizaciones sean pagadas detrayendo fondos de los pagos directos de la PAC.

"He estado en Bruselas en el grupo de trabajo sobre la ganadería ovina en la Copa Cogeca. El lobo está en la agenda como estándar, no le importan las fronteras y es un problema que tenemos que resolver juntos.

El Sr. Delgado de la Comisión Europea fue invitado a esta reunión. Dijo que el pro-



Saskia Duives-Cahuzak.

blema con el lobo existía principalmente en áreas donde el lobo hace su aparición, que si come ovejas es por culpa de la falta de medidas preventivas, y que el hombre debe aprender a convivir con el lobo.

Los allí reunidos (responsables de las OPAs y cooperativas europeas) escucharon esto con cierta irritación. Las experiencias de los pastores son completamente dife-

rentes. En Polonia, dos niños fueron atacados por el lobo esta primavera. A pesar de los millones gastados en Francia en prevención (por ejemplo, los pastores obtienen perros de vigilancia del estado), el daño es enorme.

Durante la discusión también se trató de los costos del lobo, ¿quién va a pagar eso? El Sr. Delgado tenía una solución simple para esto: en la nueva Política Agrícola Común (PAC), bastaría "simplemente" con transferir un poco más de dinero del pilar I (los pagos directos) al pilar II (de aquí se sufragaban las medidas medioambientales).

La reunión quedó en estado de shock. El pilar I ya se está cortando y la financiación es cada vez más baja. ¡Y de esta manera los granjeros pagarían todos los costos del lobo! Afortunadamente, hay un tiempo antes de que se imponga tal cosa."

Interovic defiende el buen hacer del sector en bienestar animal

C.R./Redacción

Desde la Organización Interprofesional Agroalimentaria del Ovino y Caprino, INTEROVIC, en representación del conjunto del sector, se quiere expresar el total rechazo de las malas prácticas de manejo relativo al Bienestar Animal de ovino y caprinos notificadas por la prensa recientemente.

La normativa española y europea son las más exigentes en cuestiones relativas a Bienestar Animal y, desde INTEROVIC, queremos destacar que el conjunto del sector español cumple con toda la legislación vigente. Por este motivo desde el sector queremos subrayar que ante cualquier incumplimiento nosotros somos los primeros interesados en que éste sea denunciado inmediatamente ante la Autoridad Competente, con el fin de poner fin lo antes posible al sufrimiento animal que se pueda estar ocasionando.

La legislación vigente obliga a que en todos los mataderos el personal esté debidamente formado, además de que se trabaje con unos procedimientos normalizados; siendo esto vigilado por las autoridades competentes de las diferentes Comunidades Autónomas. Este sistema de trabajo permite dar garantías a la sociedad que se están cumpliendo con la normativa de bienestar animal en todos y cada uno de los mataderos de ovino de nuestro país.

Ahora bien, desde INTEROVIC se rechaza cualquier posible conducta inadecuada que de manera puntual y aislada pueda ser llevada a cabo. Los casos aislados no deben dañar la imagen general de este sector que trabaja siempre cumpliendo la legislación vigente.

Los socios de INTEROVIC lamentan profundamente este incidente aislado de malas condiciones de actuación en el área del bienestar animal. Éste perjudica seriamente la imagen de nuestro sector agroalimentario, que trabaja constantemente por ofrecer a la sociedad los mejores productos, seguros, de calidad, producidos de una forma ética, responsable y respetuosa con el bienestar animal, cumpliendo con la legislación nacional y comunitaria.

ASAJA pide que el cordero de fuera no se venda como lechazo

Es fundamental que el etiquetado aclare cuál es el país de origen, no solo dónde se sacrifica el animal

C.R. / Redacción

Como cada año en las fechas previas a las navidades, ASAJA pidió a las administraciones que fortaleciera los controles para evitar que se inunde el mercado de corderos importados y deficientemente etiquetados, con la intención de confundir al consumidor y así lograr hundir los precios en un momento vital para los ganaderos.

Desde el mes de noviembre, mataderos regionales comienzan a incrementar sus importaciones de camiones de corderos. Las importaciones de ovino en Castilla y León procedentes de comercio intracomunitario suman anualmente unas 250.000 unidades, pero lo grave es que se concentran principalmente en las fechas prenavideñas, en las que llega la mitad de esos corderos, procedentes en su mayor parte de Francia. Así, se da el agravante de que de los cerca de 300.000 corderos que salen de los mataderos de Castilla y León en el mes de diciembre, aproximadamente 130.000, casi la mitad, son importados.

El presidente de ASAJA Castilla y León, Donaciano Dujo considera que "importar no está prohibido, pero engañar debería de estarlo, porque hay una intención clara



Es fundamental que el consumidor conozca el origen de la carne.

FOTO C. R.

de confundir y aprovecharse del consumidor, al etiquetar el lechazo como sacrificado en nuestra tierra, sin explicar que se trata de un animal de fuera". En ese sentido, ASAJA exige a las autoridades competentes que el consumidor sea informado con etiquetado claro y bien visible de la procedencia de esta carne.

Por todo ello, la OPA afirma que es vital que estos días las administraciones intensifiquen los controles sobre las importaciones de cordero, principalmente francés. Además, Donaciano Dujo pide a las consejerías de Agri-

cultura y Ganadería y de Sanidad que se exija a todas las partidas que cruzan la frontera "que cumplan las mismas condiciones sanitarias y de calidad que se cumplen en nuestro país".

Hay que recordar que es en el mes de diciembre cuando tradicionalmente los ganaderos de ovino de la Comunidad Autónoma dan salida a buena parte de sus lechazos (como media, cada oveja tiene en un año solo una o dos parideras), por lo que de cómo se valore el producto en estas fechas depende buena parte sus ingresos anuales.



"En Navidad compra lo mejor, compra lo nuestro"

Coincidiendo con las fechas navideñas, y como ya es habitual, ASAJA solicita a los consumidores que apoyen al sector agro-ganadero de Castilla y León pidiendo en sus puntos de distribución habituales productos autóctonos. Esta petición se refuerza con el mensaje "En Navidad compra lo mejor, compra lo nuestro", que centra la felicitación que la organización agraria envía y transmite estos días por las redes sociales (Twitter, Facebook e Instagram) y publicaciones propias, con

el ánimo de involucrar "en estas fechas navideñas, y también a lo largo de todo el año", al mayor número de consumidores posibles en la defensa del producto local, que reúne las mejores cualidades de calidad y sabor; además de ser una excelente oportunidad de apoyar al sector agrícola y ganadero de Castilla y León. Por ello, este año la organización agraria insiste en la importancia de leer el etiquetado de los alimentos que se compran, para verificar su origen.

Los interesados pueden apuntarse en su oficina provincial de ASAJA



AGROCURSOS ONLINE PARA AGRICULTORES Y GANADEROS

La nueva plataforma para formación online de ASAJA de Castilla y León ofrece Cursos de Incorporación a la Empresa Agraria

ASAJA de Castilla y León cuenta con una plataforma online a través de la cual todos los jóvenes interesados pueden obtener el certificado de aprovechamiento del Curso de Incorporación a la Empresa Agraria, siguiendo el programa formativo oficial. Tras superar los módulos requeridos, los alumnos estarán preparados para presentarse a la evaluación final certificada por la Consejería de Agricultura y Ganadería.

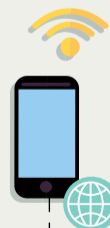

INFORMACIONES

El sector considera "un paso atrás inaceptable" la nueva normativa sobre "venta a pérdidas"

ASAJA pide al ministro una prohibición "real y efectiva" de esta práctica abusiva

C.R. / Redacción

ASAJA, COAG, UPA y Cooperativas Agroalimentarias consideran "compleja, subjetiva y arbitraria" la nueva normativa que prohíbe la "venta a pérdidas" en el sector agroalimentario y vaticinan serios problemas jurídicos para que cualquier posible infracción derive en apertura de expediente. En este sentido, organizaciones agrarias y cooperativas consideran que se ha dado un "paso hacia atrás inaceptable" en la eliminación de esta perniciosa práctica, al tiempo que lamentan que se hayan impuesto las tesis del Ministerio de Comercio frente a las de Agricultura.

1. Se ha legislado en contra de las propuestas del sector agrario. Organizaciones y cooperativas habían planteado que la prohibición de la "venta a pérdidas" se realizara vía modificación de la Ley de mejora de la Cadena Alimentaria. El propio ministro de Agricultura, Luis Planas, había hecho público este compromiso de forma reiterada y finalmente no ha sido así.

El Consejo de Ministros del 7 de diciembre ha aprobado un Real Decreto-Ley de Medidas Urgentes para el



El ministro de Agricultura, Luis Planas.

FOTO C. R.

Impulso de la Competitividad Económica en la Industria y Comercio, que incluye la prohibición de las "ventas con pérdida" o "ventas a pérdidas" en supuestos en que se consideren prácticas desleales. La sentencia del Tribunal de Justicia de la Unión Europea de 19 de octubre de 2017, dictada en el asunto C-295/17, obliga al Gobierno español a reformular nuestro ordenamiento jurídico para darle acomodo.

Sin embargo, la sentencia no obliga a modificar únicamente la disposición afectada, sino que deja libertad al Ejecutivo para cambiar aquellas disposiciones legislativas que estime oportuno.

2. Se ha dado un paso hacia atrás en la eliminación de esta perniciosa práctica: lo que teníamos hasta la sentencia del Tribunal de Justicia de la UE era una prohibición general de ven-

ta a pérdida al consumidor y bastaba con demostrar que el precio de venta era inferior al precio de compra (factura contra factura). Ahora, no sólo debe darse esto último, sino que hay que demostrar que la práctica tiene carácter desleal*.

3. De esta manera, se complica enormemente la denuncia de esta práctica porque la norma gana en complejidad, subjetividad y arbitrariedad. En la práctica, es inútil para proteger al sector productor, que queda fuera del ámbito de esta normativa, hecho que se hubiera subsanado de haberse introducido en la Ley de cadena, como propone el sector productor. Además, los supuestos que definen la deslealtad de la práctica son interpretables y generan indefinición jurídica, lo que hace más difícil la aplicabilidad de la norma.

*¿Cuándo se puede considerar que tiene carácter desleal?

- Cuando sea susceptible de inducir a error a los consumidores acerca del nivel de precios de otros productos del mismo establecimiento.
- Cuando tenga por efecto desacreditar la imagen de un producto o de un establecimiento ajeno.
- Cuando forme parte de una estrategia encaminada a eliminar a un competidor o grupo de competidores del mercado.
- Cuando forme parte de una práctica comercial que contenga información falsa sobre el precio o su modo de fijación, o sobre la existencia de una ventaja específica con respecto al mismo, que induzca o pueda inducir a error al consumidor medio y le haya hecho tomar la decisión de realizar una compra que, de otro modo, no hubiera realizado.

LONJAS

Vaivenes navideños

Andrés Villayandre

La cercanía de las fiestas navideñas, cambió la tendencia a la baja que el precio del cordero ha seguido desde septiembre y que ha llevado a que los ganaderos perciban por su producción un 11 por ciento menos que en estas mismas fechas del año pasado. En el caso del lechazo el precio que cobran es similar al de la anterior campaña, pero también acumula descensos del 15 por ciento desde el verano.

La época navideña es la de mayor consumo de este tipo de carne de todo el año, lo que lleva a los mercados y lineales a incrementar los precios al consumidor sin que, por el contrario, ellos paguen más por la materia prima.

Desde noviembre se produce la entrada masiva de corde-

ros vivos de otros países, especialmente desde Francia, que son sacrificados en mataderos españoles generando confusión entre los consumidores, que no pueden identificar el origen de los animales que compran. Ante esta situación los ganaderos reclaman un control exhaustivo de la trazabilidad y un etiquetado escrupuloso para evitar fraudes y que corderos de otros países se vendan como que son de Castilla y León. Estos corderos importados, que en muchas ocasiones ni siquiera son de razas de aptitud cárnica, por lo que encima no reúnen las condiciones de calidad del de nuestra tierra, inundan el mercado y presionan a la baja los precios que se pagan al ganadero, y que en ningún caso se trasladan al consumidor.

AGRICULTURA (€/100 kg.)

Semana/tendencia	TRIGO				CEBADA				CENTENO			
	48ª	49ª	50ª	T.	48ª	49ª	50ª	T.	48ª	49ª	50ª	T.
Avila	18,91	18,86	18,83	-	18,50	18,47	18,33	-	16,63	16,63	16,56	-
Burgos	18,60	18,60	18,60	=	18,30	18,30	18,20	-	16,90	16,90	16,80	-
Leon	18,60			-	18,30			-				-
Palencia	18,60	18,60	18,80	+	18,30	18,30	18,40	+	16,60	16,70	16,70	+
Salamanca	19,30	19,30	19,30	=	19,00	19,00	19,00	=				
Segovia	18,80	18,70	18,60	-	18,20	18,10	17,90	-	16,50	16,40	16,20	-
Soria	18,70	18,60	18,60	-	17,70	17,70	17,70	=	16,90	16,90	16,90	=
Valladolid	18,70	18,75	18,75	+	18,30	18,30	18,10	-	16,70	16,70	16,65	-
Zamora	18,50	18,50	18,50	=	18,20	18,20	18,00	-	16,40	16,40	16,40	=

Semana/tendencia	AVENA				MAÍZ				ALFALFA			
	48ª	49ª	50ª	T.	48ª	49ª	50ª	T.	48ª	49ª	50ª	T.
Avila												
Burgos	14,70	15,00	15,20	+					17,90	18,00	18,00	+
Leon					18,20	18,20	18,20	=	18,00			-
Palencia	14,10	14,30	14,50	+	18,10	18,10	18,10	=	17,80	17,90	17,90	+
Salamanca	14,50	14,80	14,90	+	18,20	18,20	18,20	=				
Segovia	15,70	15,60	15,50	-								
Soria												
Valladolid	14,60	14,75	15,10	+	18,20	18,15	18,10	-	18,00	18,00	18,00	=
Zamora	14,00	14,00		-	18,10	18,10	18,00	-	18,00	18,00	18,00	=

OVINO (€/kg. p.v.)

Fecha/tendencia	MEDINA DEL CAMPO				ZAMORA			
	02-dic	09-dic	16-dic	T.	27-nov	04-dic	11-dic	T.
Lechazos 10-12 kg	5,25	5,25	5,25	=	4,25	4,25	4,25	=
Lechazos 12-15 kg	4,75	4,75	4,75	=	3,65	3,65	3,65	=
Corderos 15-19 kg	3,53	3,53	3,53	=				
Corderos 19-23 kg	3,08	3,08	3,08	=				
Corderos 23-25 kg	2,88	2,88	2,88	=				

*el precio que aparece en Medina del Campo es el valor medio de las cotizaciones.

VACUNO (€/kg. canal)

Fecha/tendencia	SALAMANCA				LERMA			
	03-dic	10-dic	17-dic	T.	07-nov	21-nov	05-dic	T.
Añojo extra	3,80	3,80	3,80	=	3,80	3,80	3,80	=
Añojo primera	3,61	3,61	3,61	=	3,70	3,70	3,70	=
Vaca extra	3,22	3,22	3,22	=	3,40	3,40	3,40	=
Vaca primera	2,55	2,55	2,55	=	2,60	2,60	2,60	=
Ternera extra	4,10	4,11	4,11	+	4,00	4,05	4,05	+
Ternera primera	4,01	4,02	4,02	+	3,90	3,95	3,95	+
Toros primera	2,01	2,01	2,01	=				

PORCINO (€/kg. p.v.)

Fecha/tendencia	SEGOVIA				ZAMORA			
	29-nov	06-dic	13-dic	T.	27-nov	04-dic	11-dic	T.
Cerdo Selecto	1,05	1,05	1,05	=	1,05	1,05	1,05	=
Cerdo Normal	1,04	1,04	1,04	=	1,04	1,04	1,04	=
Cerdo graso	1,27	1,27	1,27	=	1,05	1,05	1,05	=
Lechones	2,10	2,20	2,30	+	2,05	2,15	2,15	+
Cerda desvieje	0,43	0,43	0,40	-	0,45	0,45	0,45	=

Acto reivindicativo de los ganaderos de ovino de leche, que invitan a los ciudadanos a conocer el valor del buen queso

El sector, golpeado tras varios años de pérdidas, pide precios dignos y estabilidad



ASAJA participó activamente en este reparto reivindicativo, celebrado en el centro de Valladolid.

FOTO C. R.



Con este acto se quiso transmitir a la sociedad las demandas del sector ganadero. FOTO C. R.

C. R. / Redacción

Nueva concentración el pasado 19 de diciembre de los ganaderos de ovino de leche de Castilla y León, convocados por ASAJA, UCCL y cooperativas del sector, cuando se están cerrando los contratos para el 2019 con las industrias. Esta vez, y dada la cercanía de las fechas navideñas, el mensaje de los ganaderos se ha dirigido especialmente a la sociedad, pidiendo a los ciudadanos que compren queso de Castilla y León, "a un precio justo

para los consumidores, pero a la vez digno para los ganaderos, algo que es necesario y además posible, siempre que haya equilibrio y no abusos por parte de industria y distribución".

El acto, de carácter reivindicativo, reunió a un centenar de ganaderos con sus pancartas, e incluyó el reparto de raciones de queso de oveja entre los ciudadanos de Valladolid que esta mañana pasaban por una de las arterias principales de la ciudad, la calle Santiago con la plaza Zorrilla. Además, los ganade-

ros repartieron unas octavillas en las que explicaban a los consumidores qué pide el sector: un precio digno por su trabajo, para lo que la industria tiene que pactar unos contratos estables con precios dignos que tengan en cuenta el costes de las explotaciones, y también la mediación de la Consejería de Agricultura y Ganadería, puesto que tiene la capacidad para tutelar un marco estable de negociación en el que se defiendan los intereses de la parte más débil de la cadena, los productores.

Los ganaderos pidieron el apoyo de la sociedad para que haya un precio justo para los consumidores y a la vez digno para el sector.

Donaciano Dujo apuntó que el precio "es la clave de la continuidad para las explotaciones, porque no puede sostenerse un sector ganadero que trabaja tan duro para luego encima tener que perder dinero". Las cifras en este sentido hablan por sí mismas: desde el año 2015 a nivel nacional se han perdido 400 profesionales en el sector lácteo, de los que casi 350 en Castilla y León, quedando hoy solo 2.246 ganaderos en la región. También criticó el responsable de ASAJA que, pese a ser nuestra comunidad la mayor productora del país de leche de oveja, el precio medio pagado en Castilla y León sea inferior a la media española, quedando

muy lejos de cubrir tan siquiera los costes de producción, cifrados en unos 80-85 céntimos por litro producido.

Por último, Donaciano Dujo pidió a los castellanos y leoneses que cuando compren queso se aseguren de su procedencia, "porque en queso de oveja Castilla y León tiene los patas negra. Si la etiqueta no lo deja claro, hay que reclamar conocer el origen, que la distribución sepa que no puede tomarnos el pelo". Además, recalcó que el sector pide que el queso contenga como mínimo un 25 por ciento de leche de oveja, "cosa que ahora mismo no ocurre en muchos casos, con llamativas ofertas en las que se da al consumidor gato por liebre".

Los ganaderos necesitan tu apoyo

CASTILLA Y LEÓN es la mayor productora de España de LECHE DE OVEJA. Hay más de un millón de ovejas, bien cuidadas por 2.246 ganaderos, que garantizan más del 42 por ciento de la leche de ovino que se produce en nuestro país.

La leche de oveja es un alimento con extraordinarias propiedades nutricionales. En los últimos tiempos su uso se ha diversificado y hoy se ofrece tanto como leche envasada como en yogures, cuajadas, etc. Pero principalmente, la leche de oveja es la base insustituible del BUEN QUESO.

¿POR QUÉ PROTESTAN LOS GANADEROS DE OVINO DE LECHE?

Porque desde tiempo, y en especial en los últimos tres años, los precios que la industria paga por la leche son tan bajos que en muchos casos no cubren ni siquiera los costes de producción. Eso ha llevado a numerosas granjas a situaciones dramáticas, e incluso al cierre definitivo, perdiendo su posibilidad de subsistencia familias rurales que tienen la ganadería como su única fuente de ingresos.

¿QUÉ PIDEN LOS GANADEROS?

Los ganaderos piden UN PRECIO DIGNO POR SU TRABAJO. Para ello, la industria debe negociar con el sector -y no imponer, como suele hacer- unos contratos estables y que tengan en cuenta los costes de las explotaciones.

También piden los ganaderos LA MEDIACIÓN DE LA ADMINISTRACIÓN, en Castilla y León la Consejería de Agricultura y Ganadería, puesto que tiene la capacidad para tutelar un marco estable de negociación en el que se defiendan los intereses de la parte más débil de la cadena, los productores.

¿QUÉ PUEDE HACER EL CONSUMIDOR?

Cuando hace su compra, tiene que asegurarse de que está adquiriendo LOS MEJORES ALIMENTOS, LOS DE NUESTRA TIERRA. Si la etiqueta no lo deja claro, hay que reclamarlo, que la distribución sepa que no puede tomarnos el pelo. En el caso del queso, los ganaderos siguen luchando para que el QUESO DE MEZCLA contenga, al menos, un 25 por ciento de LECHE DE OVEJA, cosa que ahora mismo no ocurre en muchos casos, con llamativas ofertas en las que se da "gato por liebre".

COMPRANDO PRODUCTOS DE NUESTRA TIERRA, CONTRIBUIMOS A QUE CASTILLA Y LEÓN SE MANTENGA VIVA Y NO SE PIERDAN MÁS HABITANTES EN NUESTROS PUEBLOS

MUCHAS GRACIAS POR TU APOYO

INFORMACIONES

El mejor equipo al servicio de los agricultores y ganaderos del presente y futuro

La capital segoviana acogió la X Convención de empleados de ASAJA en la Comunidad Autónoma

Segovia acogió los días 9 y 10 de noviembre la Convención de Empleados de ASAJA en Castilla y León, en la que cada año se reúnen los cerca de 120 profesionales que trabajan en la principal organización profesional agraria de la Comunidad Autónoma.



C.R./Redacción

Con este encuentro, que cumple su décima edición, se procura por un lado favorecer la comunicación entre el equipo de técnicos que asesora al sector agroganadero en las cerca de cuarenta oficinas distribuidas por toda la región, y por otro propiciar la actualización de conocimientos y de unos sistemas de trabajo que aúnan una creciente digitalización con la solidez y cercanía del trato personal. La finalidad de todo ello es ampliar y mejorar los servicios que cada día se ofrecen a los socios agricultores y ganaderos que pertenecen a la primera OPA de la Comunidad Autónoma.

La primera jornada fue inaugurada por Guzmán Bayón, presidente de ASAJA-Segovia. Por la mañana se incluyeron varias ponencias de especialistas, sobre temas como las repercusiones que sobre las explotaciones agrarias y ganaderas tienen los movimientos en los mercados internacionales o las decisiones de las instituciones europeas. Por la tarde hubo mesas redondas en las que los técnicos de ASAJA trabajaron para fortalecer y ampliar los servicios

ofrecidos por la organización y atender las necesidades y demandas de los socios, los agricultores y ganaderos.

El equipo de profesionales de ASAJA es la cara visible de la organización, en ellos confían los agricultores y ganaderos y a ellos les consultan cualquier tipo de problema. ASAJA entiende que ser la organización agraria mayoritaria del campo de Castilla y León le obliga a ir también en cabeza a la hora de ampliar y renovar conocimientos para dar los mejores servicios a los profesionales de la agricultura y la ganadería. Desde las oficinas de ASAJA en las provincias de la región se ofrecen numerosos servicios, desde la gestión de ayudas al asesoramiento técnico o jurídico, seguros, o formación continua de los agricultores y ganaderos, un capítulo reforzado con una activa Plataforma online en la que continuamente se realizan cursos de incorporación a la empresa agraria y ganadera, la puerta de acceso de los jóvenes que llegan al sector. Unos servicios que están en continuo cambio y expansión, para estar a la altura de lo que merece un sector primario cada vez más especializado e informado.

Visita a Huercasa

El sábado, los participantes en el encuentro se trasladaron a Sanchoño, donde visitaron las instalaciones de Huercasa, empresa puntera del sector, especializada en producción y transformación de hortalizas, siendo líder en productos como la mazorca de maíz dulce y la remolacha roja cocida envasadas al vacío. En la actualidad, con más de 38 años de actividad, Huercasa es una empresa pionera en el sector agroalimentario, líder europea en la comercialización y producción de 5ª Gama. La visita fue guiada por Félix Moracho, fundador y accionista mayoritario de una empresa que actualmente exporta a más de 40 países. Desde aquí agradecemos la hospitalidad a Félix Moracho y su equipo.





“ASAJA cada año es más fuerte y eso es bueno para sus socios y para el sector en su conjunto”

Que en el campo hay menos agricultores y ganaderos es un hecho. Pero también es un hecho que la profesionalización de los que permanecen es hoy mucho mayor, y ese modelo de agricultura y ganadería profesional sintoniza con la propuesta de ASAJA y explica por qué refuerza su posición de liderazgo en el campo, confirmada en las recientes elecciones agrarias del pasado mes de febrero.

Así lo explicaba Donaciano Dujo, presidente de ASAJA de Castilla y León, en la clausura de la última convención de trabajadores: “hoy tenemos más socios, más empleados y más oficinas que hace diez años, lo que obedece a que cada vez hay más profesionales que se encuentran cómodos y atendidos en nuestra casa, por nuestra de-

fensa de la empresa agroganadera profesional y también porque cada vez es más amplio el abanico de servicios de calidad que ofrecemos, que hoy por hoy no tienen competencia”.

El peso de ASAJA queda patente en el hecho de que sea la entidad, por encima de cualquier otra OPA o banco, en la tramitación de solicitudes PAC. Y lo mismo ocurre con las incorporaciones de jóvenes, ya que casi el 40 por ciento de ellas se tramitan en nuestras oficinas. Por no hablar del seguro agrario, la herramienta que define a la explotación profesional, donde ASAJA agrupa al mayor porcentaje de pólizas suscritas. Unas cifras que hacen grande a ASAJA y que además le permiten seguir creciendo, ofertando más servicios y ampliando su base de socios.

Diferentes momentos de las sesiones de trabajo, celebradas en las instalaciones del Hotel Puerta de Segovia. Arriba, foto de familia, con buena parte de los empleados de las distintas ASAJA, tanto provinciales como de la sede regional. Abajo, la inauguración del encuentro, a cargo de Guzmán Bayón, el presidente de la organización anfitriona de este décimo encuentro, ASAJA-Segovia.



CONCURSOS



1



2



3

Autores de las fotografías premiadas en el concurso "Mi pueblo, mi gente"

1º Premio: (1) Cecilia Díez, de 16 años, de Arroyo de la Encomienda (Valladolid) (1).

Accésit: (2) Inés Ruiz, de 13 años, de Mazariegos (Palencia), (3) Josué Berrón, de 17 años, de Langa (Ávila)

Ya se conocen los ganadores de los concursos de ASAJA, patrocinados por la Fundación Villalar Castilla y León

Acercar el medio rural a las nuevas generaciones, objetivo de estos certámenes de artes plásticas

C. R. / Redacción

Los concursos de fotografía y pintura para niños y jóvenes que cada año organiza ASAJA, con el apoyo de la Fundación Villalar -Castilla y León, pretenden que los más jóvenes conozcan la importancia del medio rural para esta Comunidad e implicarles en la construcción del futuro de los pueblos, contribuyendo a que valoren sus localidades de origen o de procedencia de su familia.

El pasado 7 de noviembre se daba a conocer el fallo del jurado de la edición 2018 de estos concursos, en los que han participado 170 niños y jóvenes de entre 3 y 17 años. El jurado, reunido en la sede de las Cortes autonómicas, estuvo formado por su presidenta, Silvia Clemente Municio; el dibujante y humorista gráfico de ABC José María Nieto; el fotógrafo de 'El Norte de Castilla' y premio 'Francisco de Cossío' de fotografía 2017 y Premio de Fotografía de Prensa 'Luis Laforga', Gabriel Villamil, y Donaciano Dujo, presidente de ASAJA de Castilla y León, todos ellos acompañados por el director de la Fundación Villalar Castilla y León, Juan Zapatero.

Con el concurso de pintura "Así es mi pueblo" se preten-



La presidenta de las Cortes, Silvia Clemente, junto a los miembros del jurado.

FOTO C.R.

de que los niños del medio rural de Castilla y León muestren sobre el papel el día a día de los pueblos de nuestra región, dibujando motivos agrarios y ganaderos, paisajes, personas o cualquier otro aspecto coti-

diano de la vida rural. El objetivo del concurso "Mi pueblo, mi gente" es que los más jóvenes plasmen en fotografías diferentes aspectos de la vida en los pueblos en los que residen o veranean, convirtiendo así a los

adolescentes "reporteros" del día a día rural.

El concurso de pintura, que en esta ocasión cumplía su XX edición, está dirigido a niños de hasta 12 años y tiene como objetivo que los más pequeños dibujen el día a día de los pueblos y campos de la Comunidad, mostrando los diversos motivos agrarios y ganaderos, paisajes, personas o cualquier otro aspecto de la vida rural. Se han presentado un total de 99 dibujos. El concurso de fotografía, por su parte, ha cumplido en este 2018 su X edición. Dirigido a jóvenes de entre 13 y 17 años, tiene como objetivo que muestren, a través de sus imágenes,

los pueblos en los que residen o veranean. Las fotografías se han podido realizar tanto con cámara como con dispositivo móvil. Se han presentado un total de 71 fotografías.

En los próximos días, los niños galardonados en el concurso de dibujo recibirán diferentes regalos, consistentes en material de pintura, lotes de libros y juegos educativos. Respecto al concurso de fotografía, los premios son económicos (180 y 120 euros, respectivamente, 1er premio y dos accésits). Además, todos los participantes recibirán un pequeño obsequio en agradecimiento por su participación.

Los abuelos, los mejores modelos

Con unos pocos trazos, los más pequeños se esfuerzan para representar lo que ven en el pueblo en el que viven. También hay una parte de los pequeños concursantes cuyos padres tuvieron que marchar del pueblo y que vuelven en verano a convivir con los abuelos. De hecho, con frecuencia son los propios abuelos los "modelos" que apa-

recen en los dibujos: en la huerta, en el pinar, paseando por el pueblo... También les llama la atención detalles concretos de sus pueblos, como Marcos, que reproduce el frontón de Torrealanduz (Soria), con el cartel que se instaló en su inauguración: "Este juego de pelota fue costeado por el hijo de este pueblo, D. Romualdo de García con la coo-

peración de todos los vecinos. 15 de julio de 1895."

Claudia, desde Horcajo de las Torres (Ávila), envía fotografías "del pinar que con tanta ilusión plantó mi abuelo, en homenaje a su esfuerzo". Gonzalo, del mismo pueblo, muestra una imagen de su padre, tratando los campos de remolacha. Inés, palentina, capta el viejo carro de su tío Euge-

nio, en Mazariegos. Paula, enfoca el lúpulo en plena flor en la Ribera del Órbigo, en León. Y María recogía varias vistas de Fuentelsaz, el pueblo soriano donde veranea. Victoria, por su parte desde el canal que transporta el agua de su pueblo de origen, Sahagún, hasta el huerto, el palomar o una de las carreras de cintas con bici típicas de las fiestas del pueblo.

CONCURSOS



1



2



3



4



5



6



7

Premiados en el concurso de pintura infantil "Así es mi pueblo"

Los trabajos se presentaron en papel o cartón con tamaño de un A4 (un folio normal). La técnica ha sido libre, admitiéndose cualquier tipo de dibujo, pintura o técnicas como el collage u otras. En este certamen se han establecido tres categorías: para niños y niñas de hasta 6 años; la segunda de 7 a 9 años, y la tercera de 10 a 13 años de edad.

Primera categoría

- 1º Gael Gran Romero, de 4 años, de Torrealanduz (Soria) (1).
- 2º Jerome Esteban Casallerrey, de 3 años, de Valcabado (Zamora) (2).

Segunda categoría

- 1º Leire Pastrana Pérez, de 7 años, de León (3).
- 2º Lois Díaz Alonso, de 8 años, de Candelario (Salamanca) (4).
- Accesit: Raúl Lagunas Navarro, de 7 años, de Villaciervos (Soria) (5).

Tercera categoría

- 1º Inés García Palomar, de 11 años, de Marugán (Segovia) (6).
- 2º Lucía Martínez González, de 12 años, de Burgos (7).

PROVINCIAS

ÁVILA

Que maten lobos en la provincia de Ávila es una necesidad

Rabia, desilusión, hartazgo... palabras que utilizan los ganaderos afectados para describir el pesar de su día a día

ASAJA-Ávila

Una vez más la localidad abulense de Hoyos del Collado, en Gredos, ha sido el lugar elegido para una suculenta merienda de los lobos. Eso es al menos lo que denuncia la Asociación Agraria Jóvenes Agricultores (ASAJA) de Ávila. La cabaña ganadera de Elio Hernández y sus hermanos ha resultado atractiva a los lobos en los últimos tiempos y ya son seis los ataques que han sufrido en las últimas semanas. Casi a diario se encuentran animales muertos a causa de las lobbies nocturnas.

Estos ataques ocasionados a su explotación salen a la luz porque ellos mismos hacen llegar las fotografías cada día pero, como lamentan desde ASAJA de Ávila, son muchos los ganaderos que no hacen lo mismo, y no dan a conocer su situación real porque se ven desamparados.

Rabia, desilusión, hartazgo, muchas son las palabras que utilizan estos ganaderos para describir su día a día. Ven como los políticos miran hacia otro lado, sin defender su situación como se merecen.

El lobo acecha el territorio y nadie lo impide. “¿Qué desgracia ha de ocurrir, o cuántos animales hay que ver morir, para que la Junta de Castilla y León ponga soluciones sobre la mesa?”, eso se pregunta el presidente provincial de ASAJA, Joaquín Antonio Pino.

El dirigente agrario tiene claro que matar lobos, es la única solución que se puede plantear el Consejero de Fomento y Medio Ambiente de la administración regional, Juan Carlos Suárez-Quíñones, “la normativa lo permite, y si hay escollos para poder cumplirla habrá que adaptarla, para eso elegimos a nuestros representantes cada cuatro años”, ha apostillado Pino.

El presidente de ASAJA-Ávila, entiende que los ganaderos, en ocasiones, tengan en mente hacer justicia de su

mano. “Nadie se pone en su lugar, están acabando con su sustento y con el de sus familias, y están desesperados, y lo único que se encuentran son palabras vacías, sin contenido, porque de la esperanza ellos no viven, viven de sus animales y su venta, y están viendo como las alimañas acaban con ellos”, ha subrayado.

Así mismo, pone de manifiesto que esa no es la solución, porque encima, el problema sería aún mayor.

El presidente provincial de ASAJA lamenta que la Junta de Castilla y León vaya a tardar prácticamente todo un año en poner en marcha el acuerdo al que llegaron ASAJA y el resto de organizaciones agrarias de Castilla y León con el equi-



Los ataques al ganado se repiten una y otra vez.

FOTO: ASAJA-ÁVILA

po de dirección de la Consejería para actualizar los baremos de indemnización de ganado por ataques de lobo, cuando el compromiso era hacerlo efectivo a más tardar el 1 de julio de presente año 2018. Algo que nos venderán en unos días, cuando lo pongan en marcha, a bombo y platillo cuando es un parche y lo han hecho tarde y mal.

“Con chalecos amarillos como en Francia, o con terneros degollados a las puertas de la Consejería, quizá haya que salir a la calle para que nos escuchan, porque los ganaderos no pueden más, y de promesas no viven; y aún no sabemos cómo se plantea la Junta de Castilla y León acabar con los lobos en Ávila”, ha concluido.

Vía judicial para reclamar los daños reales ocasionados por los ataques

ASAJA-Ávila

ASAJA ha desarrollado en los últimos días sesiones informativas en la provincia de Ávila para trasladar a los ganaderos las diferentes sentencias que han visto la luz en los últimos tiempos dado la razón a los ganaderos en cuanto a la insuficiente indemnización que reciben, por parte de la administración regional, por las pérdidas ocasionadas al ganado.

En concreto, ahora, lo que se abre es el horizonte de la vía judicial para reclamar todas las pérdidas que el lobo ocasiona cada vez que ataca al ganado.

El acta que levanta la guardería forestal de la Junta es el elemento probatorio de que el ataque ha sido perpetrado por el lobo y la demanda se basa en el informe pericial veterinario que detalla todas las pérdidas, tanto directas como indirectas (lucro cesante) que tenemos.

Actualmente la justicia está fallando a favor del ganadero, estimando íntegramente las valoraciones económicas de las pérdidas sufridas que certifican los informes periciales veterinarios, multiplicando el dinero a percibir entre seis y diez veces a lo establecido en los baremos de indemnización de ganado de la Junta para estos ataques.

Aquellos interesados en ejercer su derecho ante la vía judicial pueden ponerse en contacto con los técnicos ASAJA y nuestra letrada Elena Conde, quienes les indicarán los pasos a seguir y les proporcionarán información más detallada.

Por último, hay que indicar que, al menos, se pueden reclamar los ataques ocasionados por el lobo en el último año y éstos se pueden acumular en una única demanda.

ÁVILA

ASAJA-Ávila lamenta el negro panorama al que se enfrentan los remolacheros de La Moraña

La bajada del precio da la puntilla a un sector en declive progresivo

ASAJA-Ávila

Después de que el día 4 de diciembre AB Azucarera Iberia S.L. tomara unilateralmente la decisión de recortar de forma drástica el precio de la remolacha, el panorama no es nada halagüeño para los cultivadores de la provincia. Ávila ha sido históricamente una de las zonas más remolacheras del territorio nacional, con alrededor de 300 cultivadores y una producción de 200.000 toneladas en el año 2017. La imposición por parte de la compañía azucarera



La remolacha, un cultivo importante para la provincia.

FOTO: ASAJA-ÁVILA

puede hacer desaparecer los remolacheros.

Ante esta incertidumbre, no hay otra que mirar el Acuerdo Marco Interprofesional firmado en el año 2015 entre el sector y Azucarera, que ahora se quiere incumplir. Un panorama desolador

que hará que muchos agricultores que dejen el cultivo y opten por dejar atrás la remolacha, la puntilla a un sector en declive progresivo tras las malas negociaciones en la Unión Europea del Gobierno del Sr. Rodríguez Zapatero en 2005.

VENDO
gallinaza
 Puesta en destino
 Se dispone de medios para esparcir
 MÁS INFORMACIÓN
646 772 319
 AGROHISPANOLUSA

ÁVILA

ASAJA de Ávila entregará su Insignia de Oro a Felipe González de Canales López-Obrero

ASAJA-Ávila

Felipe González de Canales López-Obrero fue uno de los fundadores y de los máximos dirigentes del Centro Nacional de Jóvenes Agricultores, una de las tres organizaciones que tras su fusión a comienzos de los años 90 dio lugar a la mayor organización agraria del país, la actual ASAJA.

Trabajador incansable y mejor persona, Felipe González de Canales representa los mejores valores de nuestra organiza-

ción, con una defensa a ultranza de la persona y la fe cristiana y católica.

Además, fue uno de los fundadores del sistema de escuelas de agricultura y centros de promoción rural denominado Escuelas Familiares Agrarias (EFAs), de la Unión Sindical Obrera, y en los últimos años se ha volcado en la implantación de la metodología LEADER para el desarrollo de los territorios rurales junto con el impulso a la creación de Grupos

de Acción Local como presidente de la Federación del Instituto de Desarrollo Comunitario (IDC) y secretario general de la Red Estatal de Desarrollo Rural (REDER).

El acto de imposición de la Insignia de Oro de ASAJA, máxima distinción de la organización agraria, tendrá lugar el próximo 21 de diciembre en un acto que servirá también como símbolo de unión de las fiestas navideñas de la Junta Directiva y los empleados de ASAJA-Ávila.



Felipe González de Canales, un referente.

FOTO: ASAJA-ÁVILA

ZAMORA

ASAJA-Zamora pide unidad para plantar cara a Azucarera para impedir el cierre de fábricas

Medina advierte que con la bajada de precio peligraría el futuro del cultivo

ASAJA-Zamora

El presidente de ASAJA-Zamora, Antonio Medina, ha hecho un llamamiento a todo el sector remolachero para oponerse a la decisión unilateral de Azucarera de bajar 6,5 euros el precio de la remolacha, algo que significaría el abandono de buena parte de la producción actual y, en consecuencia, la disminución de la actividad o incluso cierre de las fábricas.

Antonio Medina ha subrayado la "total oposición de ASAJA a esta bajada del precio de la remolacha. No estamos de acuerdo con los argumentos de la industria para justificar esta reducción, que son solo una manera de engañar a los cultivadores".

El hecho es que, con el nuevo modelo propuesto por Azucarera, la remolacha dejará de ser rentable y muchos agricultores optarán por sembrar otros cultivos, lo que podría conllevar el cierre de las fábricas y la pérdida de numerosos puestos de trabajo, tanto directos como indirectos. "Hay que concienciar a la gente que esto es fundamental, el remolachero lo sabe, pero si no hay materia prima las fábricas cerrarán por eso hay que pedir apoyo a los sindicatos de trabajadores,

empresas de abonos, fitosanitarios, transportistas... sectores todos ellos que dependen de que se siga molturando remolacha", señala Medina.

En este sentido, Medina ha recordado como en Castilla y León de los 6.000 remolacheros que había hace unos años, solamente quedan 3.000 y en la provincia de Zamora tan solo se siembran unas 2.200 hectáreas, una cifra muy inferior a la que había en el pasado, que es fundamental mantener para garantizar la continuidad de la fábrica toresana y el futuro de un sector que contribuye a fijar población, porque bastantes jóvenes agricultores están en la remolacha.

El responsable de ASAJA en Zamora recordó que Azucarera se está saltando el contenido del Acuerdo Marco Interprofesional (AMI), mientras que la cooperativa ACOR ya ha anunciado que mantendrá el precio de 42 euros hasta el año 2023. "Es verdad que también en el AMI hay una cláusula sobre el precio del azúcar, pero le recuerdo a la industria que la azucarera ha tenido unos años muy buenos de ganancias y no le interesó repercutirlo en el cultivador. No es de recibo que ahora, de golpe y porrazo, nos salga con esto", señala Medina.



Rueda de prensa de los responsables de ASAJA-Zamora.

FOTO: M.J. SALVADOR - AGRONEWSYL

"AGRICULTOR"

Yesos de Quintanilla

Te ofrece yeso agrícola (S04004+2h2,0) rico en calcio y azufre, para tratamiento de suelos salinos y para riego con agua de mala calidad en sus fincas. Con excelentes resultados.

Ahora también granulado

Informes:
Teléfono: 983 23 26 90



Esta publicación cuenta con financiación de la Consejería de Agricultura y Ganadería de la Junta de Castilla y León



Junta de Castilla y León

PROVINCIAS

BURGOS



La formación de nuevos agricultores y ganaderos, un área en la que nuestra organización tiene probada experiencia.

FOTO: C. R.

Intensa actividad formativa con cursos previstos de incorporación de jóvenes y aplicación de fitosanitarios

Simultáneamente, se siguen ofreciendo la formación online para nuevos agricultores

ASAJA-Burgos

Desde el mes de septiembre, ASAJA-Burgos ha desarrollado una intensa actividad formativa con la realización de cursos cofinanciados por el Fondo Social Europeo, el Ministerio de Agricultura y a la Junta de Castilla y León. Alrededor de 150 alumnos han recibido la formación gratuita necesaria para obtener la titulación correspondiente.

Diecisiete futuros agricultores y ganaderos realizaron

el curso de incorporación a la empresa agraria en Burgos con una duración de 200 horas. Durante dos meses han recibido formación en todos los temas relacionados con el sector: fiscalidad, ayudas, seguridad social, seguros y módulos estrictos de agricultura y ganadería. El curso finalizó con la elaboración de un trabajo individual sobre su futura explotación, trabajo que les permitía poder presentarse al examen para obtener el tí-

tulo de incorporación. ASAJA seguirá ofertando este tipo de cursos presenciales, pero, dado que existe una modalidad online, cada vez resulta menos frecuente reunir alumnos. Simultáneamente, los cursos online, una modalidad que no está subvencionada, los seguimos impartiendo, y todos aquellos que estén interesados deben inscribirse en nuestras oficinas.

También hemos realizado tres cursos básicos de aplica-

dor de productos fitosanitarios de 25 horas de duración cada uno (dos cursos en Burgos y uno en Aranda de Duero) en los que sesenta alumnos han obtenido el carné de aplicador. Y además se impartieron dos cursos puentes del básico al cualificado, así mismo en Aranda de Duero y Burgos, en los que sesenta alumnos participaron durante 35 horas en la acción formativa. En los cursos de fitosanitarios, además de todos los aspectos re-

lativos a estos productos, los cursos cuentan con una sesión práctica, en la que con un equipo pulverizador los alumnos aplican los conocimientos previamente recibidos. También una ATS imparte toda la materia relativa a prevención y primeros auxilios. Todos estos cursos han sido supervisados por la Junta de Castilla y León, dado que al expedirse un título y al estar subvencionado es necesario el control de la administración.

BURGOS

A vueltas con el zabro, una plaga ya permanente en los campos de cereal

ASAJA reivindica la quema de rastrojos como medida de control

ASAJA-Burgos

Llegado el mes de diciembre y cuando la sementera no ha concluido debido a la climatología (hay que recordar que hasta noviembre no empezó a llover y cuando empezó no paró) hemos vuelto a detectar en muchas parcelas de nuestra provincia al dichoso zabro que afecta principalmente al trigo, la cebada y centeno. Se trata, en su estado adulto, de un gusano alargado y convexo de color castaño rojizo

y en su estado de larva es alargado y amarillento. Los daños más importantes los producen las larvas que se alimentan de las primeras hojas

Este otoño se han dado condiciones muy favorables para su eclosión ya que hemos tenido temperaturas suaves y humedad, con lo que otra vez han vuelto a parecer.

Se recomienda la rotación de cultivos, retrasar las siembras, eliminar el rastrojo y evitar la siembra directa, pero la

mejor medida para acabar con este gusano es la quema de rastrojos.

Desde ASAJA-Burgos hemos mantenido reuniones con el jefe del Servicio de Agricultura en Burgos, con la Dirección General correspondiente en Valladolid, con el ITACYL... En todos estos encuentros hemos reivindicado la quema de rastrojos como medida más eficaz para luchar contra esta plaga y hemos realizado ensayos en el campo, sin que hasta la fecha



Las plagas, un problema creciente.

FOTO: ASAJA-BURGOS

tengamos soluciones que palién este problema. Además, a todos nuestros socios se les remitió información sobre la forma más eficaz de combatir el avance del

zabro. Entendemos que hasta que no se permita una quema controlada de las parcelas afectadas no conseguiremos acabar con este problema.

LEÓN

ASAJA critica la bajada en el precio de la remolacha y vaticina una importante reducción de siembras

La merma de la producción pondrá en peligro la viabilidad de las fábricas y también del empleo

ASAJA-León

La organización agraria ASAJA-León criticó en rueda de prensa la decisión unilateral de AB Azucarera, S.L. de reducir el precio de la remolacha hasta situarlo en 26 euros por tonelada, lo que supone unas pérdidas entre 6,5 y 8 euros por tonelada dependiendo de los diferentes tipos de cultivadores. El recorte del precio representa unos menores ingresos para el sector remolachero de la provincia de 3,7 millones de euros, un sector que abarca a 625 cultivadores que sembraron en 2018 un total de 5.715 hectáreas de remolacha.

La reducción en el precio impuesta por AB Azucarera es del 20% respecto al valor en factura del producto, y del 15,5% si se tiene en cuenta el valor del producto más el de las subvenciones acopladas al cultivo (unos 900 euros por hectárea, equivalente a 9 euros por tonelada).

ASAJA considera que AB Azucarera ha incumplido de forma unilateral el Acuerdo Marco Interprofesional firmado en 2015 para un periodo de 5 años. Siendo cierto que los mercados internacionales del azúcar están a la baja, y siendo cierto que la cuenta de resultados de la compañía se ha resentido en los últimos

ejercicios, no es menos cierto que en el resto de campañas los balances han sido muy positivos y han supuesto retornos millonarios vía dividendos. En el penúltimo ejercicio fiscal ya cerrado, el que va del 1 de octubre de 2016 al 30 de septiembre de 2017, la compañía ganó 28,9 millones netos. Entre los años 2015 y 2016, los dueños de la empresa repartieron en dividendos reservas por importe de 60 millones de euros.

ASAJA señala que, igual que el sector remolachero aguanta como puede los años de malas cosechas o malos mercados, la empresa azucarera debería de soportar con-



Rueda de prensa en ASAJA-León.

FOTO: G.F.A.

tra su balance las pérdidas coyunturales por la situación de los mercados internacionales del azúcar, y sobre todo cumplir los compromisos que asumió con las organizaciones de los agricultores, con el Estado y con la Junta de Castilla y León.

La decisión de bajar el precio de la remolacha traerá como consecuencia una menor siembra, una menor producción, y un menor aprovisionamiento por parte de Azucarera, dejando sus plantas fabriles desabastecidas, lo que pone en peligro la propia viabilidad de di-

chas fábricas y como consecuencia el empleo. En el ejercicio 2016/2017 la compañía empleó en todos sus centros de trabajo un número medio de 868 trabajadores, con un coste en personal de 45 millones de euros, a una media de 51.800 euros por trabajador. Dos miembros del Consejo de Administración cobraron, como directivos, 853.000 euros. Cuatro personas de alta dirección recibieron una remuneración de 1.381.000 euros, y disponen de indemnizaciones pactadas equivalentes a una o dos anualidades según los casos.

LEÓN

Se retrasa la apertura de La Bañeza

La Mesa de Seguimiento de la Fábrica Azucarera de La Bañeza acordó retrasar la apertura de la campaña debido a la situación de lluvias continuadas que impiden el arranque de la raíz. De esta forma, comenzará la recepción a principios de febrero, si el tiempo lo permite, y se alargará escasamente dos meses para recepcionar un aforo de tan solo 450.000 toneladas.

3,7 millones en la "Denominación de Origen León" y 11,3 millones en la "Denominación de Origen Bierzo". La mayor producción la registró la Denominación Rueda, en Valladolid, con 130,5 millones de kilos de uva clasificada.

Seguimos sin ayudas a la incorporación

La organización agraria ASAJA ha criticado que la consejería de Agricultura y Ganadería de la Junta no haya publicado, en todo el año 2018, las ayudas destinadas a la incorporación de jóvenes al campo y tampoco las ayudas para la modernización de las explotaciones. ASAJA pide que estas ayudas se convoquen todos los años con carácter regular, que se resuelvan en plazos razonables, y que se abonen los importes sin demora una vez que las inversiones se han ejecutado. Este retraso en la convocatoria perjudica el relevo generacional, tan necesario en el campo de la provincia de León.



Curso de incorporación de jóvenes, en la sede de ASAJA-León.

FOTO: G.F.A.

Un potencial por desarrollar

La provincia de León ha producido tan solo el 4,9% de toda la uva controlada por denominación de calidad de cuanta se ha comercializado en Castilla y León. Los datos los dio a conocer esta semana la consejera de Agricultura y Ganadería, que cifró la producción de uva en 306,5 millones de kilos, de los cuales 15 millones son de la provincia de León, repartiéndose

A estudio los pantanos en Carrizo

La presidenta de la Confederación Hidrográfica del Duero ha decidido someter a un estudio de impacto socioeconómico la realización de los pantanos proyectados en Carrizo para aumentar la capacidad de agua disponible para los regadíos dependientes del Sindicato Central del Embalse de Barrios de Luna, una vez que en su día

se superó el impacto ambiental. El estudio valorará la amortización de la obra, los costes corrientes de explotación, así como la necesidad real de más embalses una vez modernizada toda la cuenca.

Premio al queso de Valdeón

La quesería Picos de Europa, de Posada de Valdeón, se ha alzado con el premio a los quesos madurados con mohos o

queso azul, en el certamen de los Premios Alimentos de España que organiza el ministerio de Agricultura. Se trata de un queso azul fabricado con leche pasteurizada de vaca y cabra con una maduración de 3 meses. El producto galardonado está acogido a la Indicación Geográfica Protegida Queso de Valdeón.

Últimos días de suscripción del seguro

ASAJA recuerda que el plazo para suscribir el seguro de cereales finaliza el 27 de diciembre, tras admitirse unos pocos días de prórroga. Tienen que suscribir ahora el seguro los que cultiven cereal en regadío, así como los cultivadores de cereal, de leguminosas y otros cultivos herbáceos en tierras de secano. Posteriormente se pueden hacer modificaciones si alguna finca no se siembra o se siembran otras no declaradas inicialmente, procediéndose también a la regularización de los importes a pagar.

PROVINCIAS

PALENCIA

2018: Buena cosecha y precios agrícolas frente a crisis de ovino y remolacha

Honorato Meneses hizo balance del año agroganadero en Palencia

ASAJA-Palencia / Sonia Arruncio

El presidente de ASAJA-Palencia, Honorato Meneses, calificó de positivo el año agrícola por la buena cosecha y la recuperación de los precios. “Hemos tenido una producción muy buena, con 1,3 millones de toneladas, un 35 por ciento más que la media de los últimos 10 años. Además, los precios empiezan a acompañar después de mucho tiempo deprimidos”. Esta valoración fue realizada en el transcurso del acto de fin de año que tradicionalmente celebra la organización en diciembre, donde reúne a casi 200 personas entre junta provincial, representantes comarcales y sectoriales y trabajadores.

La parte negativa del balance ha venido dada por la profunda crisis de ovino. “Los precios de la leche siguen estando muy bajos y últimamente hay problemas de recogida”, explicó Meneses.

Cereales

Según señaló Honorato Meneses, los dos cultivos más importantes, el trigo y la cebada, están viviendo un trasvase de superficie. El trigo en los últimos 10 años ha subido un 30 por ciento en la provincia, y la cebada ha bajado un 33%.

Forrajes

Con 40.000 hectáreas de alfalfa y 35.000 de vezas, es un sector de gran importancia y con mucho futuro por su vocación exportadora y por el desarrollo de la industria transformadora con la que lograr el valor añadido de los forrajes y que permite dar salida a un producto como la paja, gracias a las deshidratadoras”.

Oleaginosas

En el sector de oleaginosas, destacó el girasol, con unas 38.000 hectáreas y una cosecha récord, pero con el problema de unos precios muy bajos, a causa de un mercado donde mandan los monopolios.

Remolacha

La remolacha fue un cultivo importantísimo en la provincia, pero hemos pasado de 9.000 hectáreas a unas escasas 2.000. Y el año acaba con la decisión de Azucarera de romper



Honorato Meneses, en la presentación del balance anual.

FOTO: S. A.

el acuerdo de precios, fijado en 42 euros por tonelada, suprimiendo los 6 euros por tonelada de ayudas bajo la excusa de que son los precios internacionales y de que tienen pérdidas.

Patata

Hubo problemas en la siembra, pero la producción ha sido aceptable y los precios están acompañando. El problema es que se está reduciendo mucho la superficie, ya que se han sembrado 825 hectáreas, la mitad de lo sembrado hace diez años.

Fitosanitarios

Durante su intervención, el presidente de ASAJA criticó las contradicciones en las políticas agrarias europeas, que por un lado intentan fomentar cultivos como la soja para evitar la dependencia de la importación, pero por otro prohíben el uso de fitosanitarios en superficies de interés ecológico.

Igualmente se mostró crítico con las prohibiciones de la mayoría de materias activas del mercado, por la presión de los grupos ecologistas. Muchas de ellas,

como el glifosato, son imprescindibles para producir, y se ha demostrado que son respetuosas con el medio ambiente. “Se vulnera nuestro derecho a producir y se pone en peligro la rentabilidad de nuestras explotaciones. Además, con estas prohibiciones se consigue el efecto contrario”.

Sin dejar los asuntos medioambientales, Meneses aseguró que la actividad agrícola “actúa de filtro verde, y por lo tanto se nos tiene que valorar y primar por lo que aportamos al medio ambiente”, y concluyó en que

José María Ruiz Ortega recibe el arado de plata de ASAJA-Palencia

Durante la celebración del balance agrario anual, el que ha sido director del programa de televisión de ASAJA, Campo Palentino, durante más de 20 años, José María Ruiz Ortega, recibió el reconocimiento de la Asociación con la entrega de manos del presidente, Honorato Meneses, del Arado de Plata, máxima distinción en agradecimiento a su trabajo durante tantos años por el sector agrario.

Ruiz Ortega ha formado parte de ASAJA desde su fundación, desempeñando cargos de responsabilidad en la organización agraria, y los ha compaginado con una intensa actividad en los medios de comunicación, poniendo en va-



José María Ruiz Ortega.

lor el papel de los agricultores y ganaderos en la sociedad.

A través de Campo Palentino, José María ha conseguido acercar la agricultura y la ganadería a toda la sociedad para que conozcan la activi-

dad diaria del sector, las trabas que se tienen que sortear a diario y el trabajo en las oficinas, además de las políticas agrarias.

Tras recibir el prolongado aplauso de los reunidos en el acto del balance, José María Ruiz Ortega relacionó, emocionado, la lista de presidentes de ASAJA, agradeciendo especialmente a Santiago Sánchez Céspedes su impulso para arrancar con este proyecto.

“ASAJA es de lo mejor que me ha pasado en la vida”, señaló Ruiz Ortega, quien junto con Héctor Pérez, técnico de La 8 -realizador del espacio- ha sido el alma del programa Campo Palentino.

“no somos el problema, sino la solución”.

Pedrisco

Por otra parte, el presidente provincial de ASAJA recordó que uno de los problemas de la climatología este año fue el pedrisco que provocó daños en 60.000 hectáreas. “El Boedo-Ojeda resultó especialmente dañado, por lo que desde la organización hemos pedido soluciones, como pueden ser ventajas fiscales para los afectados, aunque hasta ahora la administración no ha hecho nada al respecto”.

Por último, Honorato Meneses, se refirió a la modernización de regadíos. “Hay que mirar al futuro”, dijo. Además, criticó los elevados costes de los medios de producción como el fertilizante y el gasóleo, y cerró su intervención confiando en el futuro del sector. “Somos imprescindibles para la sociedad”, aseguró.

Ganadería

El presidente de ASAJA-Palencia hizo el balance ganadero del año, y comenzó analizando el sector de vacuno, donde los precios están estabilizados, “pero en la provincia los ganaderos perciben menos dinero por su leche que lo que reciben los de Holanda, Dinamarca o Alemania. No tiene sentido que un país como España, que es deficitario en leche, tenga peor precio que países que son excedentarios”.

Igualmente explicó que el sector de carne está bien gracias a las exportaciones, pero el problema que tiene el ganadero de carne en extensivo son los ataques del lobo y los de sanidad animal, que ponen en peligro su rentabilidad.

Por lo que respecta al ovino, vive una crisis muy profunda. “Los precios de la leche siguen estando muy bajos y además últimamente hay problemas de recogida de leche”, denunció.

“Los lechazos, en esta época en que más se producen, tienen unos precios irrisorios”, criticó Meneses, y pidió a la administración que arbitre mecanismos para que al menos el consumidor conozca su procedencia. Igualmente solicitó que se hagan controles sobre los lechazos que vienen de fuera y se indique con claridad en la etiqueta.

Otro problema de la ganadería es que no hay relevo generacional. “Por lo tanto la ganadería, tal y como la conocemos, nos tememos que va a desaparecer y en su lugar proliferarán las macroexplotaciones, un desastre para el medio rural”.

SALAMANCA

Rotundo éxito en las jornadas de agricultura y ganadería

ASAJA celebró en Salamanca, Ciudad Rodrigo y Vitigudino sendas reuniones con un sector comprometido

ASAJA-Salamanca / Verónica G. Arroyo

Más de un centenar de personas acudieron a las jornadas sobre agricultura y ganadería que celebró ASAJA-Salamanca tanto en las localidades de Ciudad Rodrigo y Vitigudino como en la capital del Tormes los días 29 de noviembre, 18 y 10 de diciembre, respectivamente.

La PAC y los desafíos tecnológicos centraron la jornada sobre agricultura en Salamanca el pasado 10 de diciembre. Un centenar de personas asistieron al encuentro organizado por ASAJA-Salamanca. Una cita en la que Juan Pedro Medina, director general de Política Agraria Comunitaria de la Junta de Castilla y León, anunció que los agricultores percibirán a partir de la próxima semana el 45% correspondiente a los pagos directos.

Alrededor de cien personas han asistido a la jornada organizada por ASAJA-Salamanca bajo el título "Desafíos de la agricultura: reforma de la PAC, tecnología y mercado de cereal" que se celebró en diciembre en el hotel Tryp Montalvo de la capital salmantina.

El presidente de ASAJA-Salamanca, Juan Luis Delgado, fue el encargado de abrir la jornada con una breve intervención en la que agradeció a ponentes, colaboradores y patrocinadores el apoyo prestado, que permite poder llevar a cabo encuentros de estas características, de gran interés para los profesionales del campo.

Acto seguido tomó la palabra Santiago Bernal, director de desarrollo de negocio de Cefetra Ibérica - bayWa, quien analizó los factores que afectan al mercado del cereal. Bernal señaló que el consumo se mantiene prácticamente estable y que uno de los factores internos más determinantes es el stock que queda al final de la campaña y cómo gestionarlo. A nivel externo, el ponente subrayó los factores geopolíticos y la incidencia de las nuevas tecnologías como dos elementos fundamentales que influyen en los precios del cereal.

Precisamente, la tecnología centró la ponencia del agricultor Eusebio Miguel Antolín, quien resumió la filosofía de

su conferencia en las siguientes palabras: "No es lo mismo sembrar, que sembrar con precisión". Antolín presentó a los asistentes diferentes técnicas basadas en las nuevas tecnologías, entre ellas la georreferenciación, que permite al agricultor conocer a través de diferentes mapas qué zonas tienen una mayor producción y cuáles son las que menos.

Además, en plena campaña para la formalización de los seguros de los cultivos herbáceos extensivos, Laura Duránte, responsable de Caser seguros, abordó los riesgos del sector en una provincia en la que la superficie asegurada no llega al 50% del total.

Asimismo, en una jornada sobre agricultura no podía faltar un espacio dedicado a la PAC. Juan Pedro Medina, director general de Política Agraria Comunitaria de la Junta de Castilla y León, trazó las lí-



Donaciano Dujo, en la clausura de la jornada celebrada en la capital.

FOTO: V. G. A.

neas básicas de la nueva PAC y anunció que a partir de la próxima semana los agricultores y ganaderos comenzarán a percibir el 45% del pago básico, pago verde y pagos asociados de ganado y superficie. Cabe recordar que en el mes de octubre ya se abonó el 50%, quedando pendiente un 5% del total de las

ayudas. Además, Medina señaló que intentará que los profesionales del campo comiencen a recibir antes de final de año el 25% de algunos agroambientales y de las ayudas referidas a las zonas de montaña.

Por último, Donaciano Dujo, presidente de ASAJA Castilla y León, fue el encargado de clau-

surar la jornada con un discurso en el que ha señalado que la incertidumbre en torno a la nueva PAC "no beneficia a nadie". Además, alabó la profesionalidad de los agricultores y ganaderos de la región y destacó que el campo ha sido uno de los sectores que más ha evolucionado en los últimos años.

Más de 130 personas abarrotaron la sala UNED de Ciudad Rodrigo el pasado 29 de noviembre para asistir al encuentro que abrió la Feria de San Andrés, que se celebraba hasta el domingo, 2 de diciembre, en la localidad mirobrigense

La sala UNED del Edificio Educativo Municipal de Ciudad Rodrigo se quedó pequeña ante la expectación que ha levantado la jornada sobre saneamiento ganadero y fauna salvaje. Más de 130 personas han asistido a la cita organizada por ASAJA-Salamanca con motivo de la Feria de San Andrés.

Juan Luis Delgado, presidente de la organización agraria salmantina, abrió el encuentro con una breve intervención en la que ha agradecido a ponentes, colaboradores y patrocinadores un apoyo que permite el desarrollo de jornadas de estas características, de gran interés para los profesionales del campo.

Constantino Álvarez, miembro del Servicio Técnico Comercial de Rumiantes de Carne de Nanta, ha centrado su ponencia en los antimicrobianos, los fármacos utilizados para el tratamiento y el control de enfermedades bacterianas en el

En Ciudad Rodrigo



Lleno en la jornada organizada en Ciudad Rodrigo.

FOTO: V. G. A.

ganado. Álvarez ha analizado los nuevos escenarios a los que se enfrentan los ganaderos y ha explicado algunas de las claves para prevenir este tipo de afecciones.

El autoconsumo ha sido el tema central de la segunda ponencia, a cargo de José Miguel Hernández Docal, responsable de Iberdrola. Docal ha dado a conocer la solución Smart Solar de la compañía eléctrica. Se trata de una tecnología fotovoltaica que sustituye parte de la

electricidad que se consume, lo que supone una reducción de los costes, especialmente en las horas centrales del día, cuando la energía es más costosa.

La prevención y el control de la tuberculosis animal han centrado la charla de Ana Balseiro, investigadora del Área de Sanidad Animal del Servicio Regional de Investigación y Desarrollo Agroalimentario de Asturias (SERIDA). La investigadora ha señalado que la lucha contra este tipo de enfer-

medades "depende de todos", desde las administraciones hasta los ganaderos. Balseiro ha detallado los pasos que se deben seguir para, primero prevenir, y después actuar en caso de que exista algún animal enfermo.

Anna Grau, jefa de sección del Servicio de Sanidad Animal de la Junta de Castilla y León, ha sustituido a Olga Mínguez, quien a última hora ha tenido que cancelar su presencia en la jornada debido a un problema familiar. Grau ha destacado que el número de animales enfermos se ha reducido considerablemente en los últimos años, tanto a nivel de fauna salvaje como de cabaña ganadera. La responsable de la Junta de Castilla y León ha subrayado que en la provincia salmantina solo un 1,67% de los animales salvajes analizados dieron positivo a algún tipo de enfermedad.

El presidente regional de ASAJA, Donaciano Dujo, fue el encargado de clausurar la jornada. Donaciano ha hecho un llamamiento al optimismo y, aunque ha reconocido que queda mucho trabajo por hacer, cree que el sector está en el buen camino.

PROVINCIAS

SEGOVIA

Liquidar Proinserga, el cuento de nunca acabar

Once años después de la quiebra y pasado un año del fin del proceso concursal, los agricultores siguen sin cobrar

ASAJA-Segovia

El 28 de diciembre, día de los Santos Inocentes, se cumplirá un año desde que la titular del Juzgado de lo Mercantil de Segovia dictara el auto que ponía fin al proceso concursal de Proinserga, que se inició con la declaración de quiebra de esta gran empresa, líder nacional de comercialización de carne fresca de cerdo, en el año 2007.

Todo parecía terminar con la venta de lo que fue Proinserga, S.A. a la nueva sociedad, denominada Proinserga 2013, S.L., formada por los ganaderos de porcino consumidores del pienso que se elabora en sus fábricas de Fuentepelayo, que nunca dejaron de funcionar. La oferta aceptada se cifraba en torno a los 24,5 millones de euros, en la que se incluía el pago por las instalaciones, los

"La conclusión es que Segovia no puede estar en cabeza en ningún sector económico. Entre unos y otros no nos lo permiten"

créditos hipotecarios y ordinarios y la Tesorería existente y aseguraba el mantenimiento de la actividad y de los puestos de trabajo. Muy lejos de la deuda reconocida por el grupo de empresas asociadas, que se acercaba a los 230 millones de euros.

La magistrada estableció unos plazos determinados para hacer efectivos los pagos comprometidos, que debían liquidarse en los primeros sesenta días del año 2018. Con ello, se abría una esperanza para que los más de 300 agricultores, socios de la cooperativa Campo Segoviano, pudiéramos cobrar la deuda por la venta a Proinserga de la cosecha de cereal del año 2006, que se eleva a unos cuatro millones de euros.

Hoy, un año después, seguimos sin cobrar nada, sin ver ni un céntimo. Para nosotros todo esto es un cuento, el cuento de nunca acabar. De nuevo los agricultores hemos quedado en la cola del reparto, por detrás de bancos, empleados y demás acreedores. Ni los administra-

dores concursales ni la jueza han tenido consideración alguna con estas trescientas familias de agricultores segovianos que han debido soportar muchas penurias durante la última década porque se les quitó de las manos el valor de una cosecha, el fruto de su trabajo de todo un año.

Las últimas informaciones que llegan sobre la conclusión del proceso concursal indican que los socios de Campo Segoviano tendremos que aceptar una quita de la deuda total cercana al 95 por ciento. Es decir, que podrían ingresar en torno al 7 por ciento de esos casi cuatro millones que nos deben. Con lo cual se cobraría una cantidad cercana a los 270.000 euros.

Es muy poco dinero. Muy poco. No sirve siquiera para paliar la desazón y los trastornos causados en estos once años de espera. Pero los agricultores y socios de Campo Segoviano lo que queremos es que se cumpla ya con la decisión judicial, se pague lo que se tenga que pagar, porque ya han hecho bastante dejación de funciones con nosotros y, aunque seamos los últimos en cobrar, algo nos deberá tocar y a ello no vamos a renunciar nunca. Las cuentas deben de quedar saneadas de una vez: nos lo exige el bien hacer. Ya son suficientes once años para poder dar carpetazo a este asunto, acabar de una vez por todas con este penoso episodio, sin duda el más grave en la historia reciente del sector agrario en Segovia.

En cualquier caso, los agricultores y ganaderos segovianos no podremos olvidarnos nunca del caso Proinserga. Quedará por siempre en nuestro recuerdo, en nuestro ideario colectivo, y ahora ya podemos realizar un balance definitivo, sacar las conclusiones precisas y poner los elementos necesarios para que nunca más se vuelva a repetir.

Cadena de fallos

En ese balance la primera conclusión es que las estructuras judiciales en Segovia son tan raquíticas que no pueden afrontar con garantías un proceso de este tamaño. Desde el comienzo de la última crisis económica en España, allá por el año 2010, se



Un triste episodio cerrado en falso.

FOTO: C. R.

han producido miles de procesos concursales en el país, muchos de mayor complejidad que este de Proinserga, pero ninguno ha durado tanto tiempo. Ha pasado por las manos de cuatro jueces, los administradores concursales se han visto superados en muchas ocasiones, aunque siempre han cobrado su sueldo, y la propia realidad, el avance de los hechos consumados, ha pasado por delante de la iniciativa judicial.

Una segunda conclusión es

que los altos directivos, los que no salen de sus despachos empujados y nunca pisan las granjas, siempre salen de rositas. Ellos fueron los que tomaron las decisiones que llevaron a la industria a la quiebra, los que aceptaron el regalo envenenado de los mataderos de Campofrío, a los que la misma Campofrío pagó después haciéndoles un hueco en sus órganos de dirección por el servicio prestado. Pero todo esto no fue suficiente para condenarles por

su mala praxis.

En tercer lugar, hemos podido comprobar que la Administración autonómica no fue capaz, no ha sabido o no ha querido salvar a una de las mayores empresas de la comunidad, no quiso avalar en su momento el importe necesario para reflotarla ni supo llevar a buen puerto las negociaciones para su venta. Al final el coste económico, laboral y social ha sido mucho mayor. La fábrica, "la chorricera", cerrada, sus cientos de obreros en casa, prejubilados o en el paro, mataderos quebrados, transportistas parados y granjas abandonadas, y las explotaciones que porcino que sobrevivieron tuvieron que buscar nuevos compradores, que se llevan unas ganancias finales que antes creaban riqueza en esta tierra. Porque quedó claro que había muchas empresas, de otras comunidades y con buen apoyo de sus Gobiernos, esperando la caída de Proinserga para ocupar su sitio con toda rapidez.

Además, se acabó con todo el conocimiento adquirido, el saber hacer acumulado en los cuarenta años de funcionamiento de Proinserga que le había convertido en líder nacional y europeo en el sector porcino. Sus avances en genética propia, en modernización de las instalaciones, en alimentación, manejo y transporte de los animales.

La conclusión final es que Segovia no puede estar en cabeza en ningún sector económico. Entre unos y otros no nos lo permiten.

SEGOVIA

La campaña de girasol en Segovia: rendimientos aceptables, precios muy bajos

Las importaciones han impedido que las cotizaciones remonten

ASAJA-Segovia

La mejor alternativa agronómica para los cultivos cerealistas de secano en nuestra provincia, el girasol, se está viendo frenada por la importante bajada de precios que está provocando la entrada de producto importado.

La campaña recogida de girasol en la provincia de Segovia finalizó con unos rendimientos medios bastante aceptables, rondando los 850

kg/Ha. Algunas parcelas han arrojado altas producciones, que han permitido rendimientos medios por explotación bastante aceptables.

La otra cara de la moneda está siendo la de los bajos precios, que a primeros de diciembre a duras penas llegaban a los 290 € la tonelada. La importación de pipa de girasol, fundamentalmente de Europa del este, sigue influyendo en el hundimiento los precios, llegando a unos niveles de des-

censo cercanos al 18 % respecto a los existentes hace tres años. Con una producción final estimada de unas 24.500 de Tm., procedentes de las 29.000 Ha., el valor final de la cosecha en nuestra provincia sería de 7,1 millones de €.

La cooperativa Campo Segoviano 2, que esta campaña ha recogido alrededor unas 4.000 toneladas de pipas, también lamenta los bajos precios actuales, aunque espera mejorar las cifras en los próximos meses.

SORIA

Campaña de ASAJA Soria en defensa del porcino, con una concentración y reparto de torreznos, chorizo y jamón

La OPA agradece la respuesta de la ciudadanía en el multitudinario reparto de productos del cerdo

ASAJA-Soria / Nacho Prieto

ASAJA-Soria, una vez más llegadas las fechas navideñas, está desarrollando su particular campaña en defensa de la calidad de los productos locales y con ello de los productores. En esta ocasión, la iniciativa arrancaba con la degustación gratuita de productos derivados del porcino, con una respuesta abrumadora de los miles de ciudadanos que se acercaron el 14 de diciembre al centro de Soria. Se trataba, como ya se ha hecho en otras ocasiones con la carne de conejo o de cordero, de reivindicar mejores precios para los agricultores y ganaderos y para denunciar la invasión de productos foráneos de inferior calidad que se ofrecen como producto local.

Así las cosas, con el lema específico 'Este es el verdadero fruto de nuestro esfuerzo y el orgullo de nuestra tradición. ¡Qué rico, qué bien huele!', ASAJA Soria ha repartido en la Plaza Ramón Benito Aceña, también conocida como Plaza Herradores, unos 3.000 torreznos y más de 3.000 chorizos que se cocinaron allí mismo delante de los consumidores. Además, dos cortadores dejaron listas raciones de 25 jamones. Todo ello dentro de un ambiente festivo y navideño en lo que ASAJA-Soria quería que



Donaciano Dujo acompañó a ASAJA-Soria en este acto reivindicativo en defensa del sector porcino.

FOTO N. P.

fuese una gran degustación "in situ" para poner en valor el impulso, la excelente calidad de las producciones y la importancia que tiene el sector agrario en general para la provincia.

El presidente de ASAJA-Soria, Carmelo Gómez, visiblemente satisfecho por la acogida que ha tenido esta actividad, agradeció el respaldo

y colaboración de algunas empresas y entidades para que este reparto masivo de succulentos productos haya sido posible y destacó que "en su conjunto, todo el tejido en torno al sector porcino provincial ocupa a más de 1.200 sorianos de forma directa y se estima que a más de otros 400 de forma indirecta. A esto hay que añadir que el sec-

tor porcino soriano consume todos los años más de 200 millones de kilos de piensos compuestos y un gasto total en alimentación que supera los 80 millones de euros".

Para Gómez, estamos ante un sector vital para la provincia y así lo quiso resaltar: "Considerando dentro de él la parte proporcional del sector cerea-

lista y productor de piensos que arrastra y el sector industrial cárnico que impulsa, aporta cerca del 20 por ciento PIB provincial, otorgando un gran prestigio además al nombre de nuestra provincia gracias a sus productos cárnicos elaborados que llegan a muchos puntos del país y de fuera de él".

En esta concentración estuvo presente el presidente de ASAJA de Castilla y León, Donaciano Dujo, quien quiso apoyar esta iniciativa a favor de la agroganadería, felicitó a ASAJA-Soria por esta acción y aseguró que "las cosas no vienen de la nada. Detrás de los alimentos hay mucho trabajo bien hecho. Vamos a luchar con estos actos para poner en valor la ganadería. Y acerca de las granjas, nadie sabe más que nosotros de este trabajo, de cómo hacer bien las cosas y de cómo cumplir la normativa". También dijo que "este territorio necesita actividad y empleo y el porcino lo genera, y con estos actos respondemos a quienes nos critican por criticar".

Esta iniciativa no será la única que auspicie la organización profesional agraria durante estas fechas y será frecuente escuchar a ver lemas como 'Estas Navidades consume y regala productos sorianos, no te mereces menos' o 'El cordero que no te lo vendan forastero'.

Desde el punto de vista económico, las 60 empresas dedicadas al sector alimentario que tienen relación directa con el sector porcino (13 mataderos, cinco salas de despiece y 42 industrias cárnicas), facturan más de 175 millones de euros y dan empleo directo a más de 800 trabajadores. A ellos hay que sumar más de 250 autónomos entre productores de porcino y jefes de empresa. En su conjunto, todo el tejido en torno al sector porcino provincial, ocupa a más de 1.200 sorianos de forma directa y se estima que a más de otros 400 de forma indirecta (transporte, servicios, construcción, etc.).

El sector porcino soriano consume todos los años más

Algunos datos sobre la importancia del sector porcino y cárnico provincial

de 200 millones de kilogramos de piensos compuestos y un gasto total en alimentación que supera los 80 millones de euros -para tener una referencia, el total del valor anual de los cereales producidos en la provincia es de unos 100 millones-. Todo ello viene a suponer que el consumo del sector porcino se sitúa ya próximo al 50 por ciento de la producción total de cereal de Soria. El sector por-

cino, considerando dentro de él la parte proporcional del sector cerealista y productor de piensos que arrastra y al sector industrial cárnico que impulsa, aporta cerca del 20 por ciento del PIB provincial, prestigiando además el nombre de la provincia gracias a sus productos cárnicos elaborados de primera calidad.

En clara contraposición con el sector ovino, en grave crisis desde hace años en el que se

ha pasado de 507.747 animales en 2003 a tan solo 228.244 de 2016, el sector porcino ha pasado de 275.925 a 484.366. Esto le convierte en el sector que eligen principalmente los jóvenes para su incorporación al sector primario, como complemento dentro de su explotación o como fuente exclusiva de ingresos. Este crecimiento ha hecho posible que se hayan incorporado hijos de sorianos emigrados en su día a Madrid y otras ciudades contrapesando el terrible declive de otros sectores ganaderos. Asimismo, la producción final del sector porcino aporta ya más de 90 millones de euros, de los aproximadamente 120 millones que supone el total de la producción final ganadera

de Soria (las tres cuartas partes del valor total). De las seis únicas empresas sorianas que logran superar los 50 millones de facturación, tres están en relación directa con el sector porcino, y por ello con fuerte raigambre en esta tierra y de muy difícil deslocalización. La apuesta estratégica adoptada en su día, hace ya más de una década, de apostar por cerrar el ciclo productivo del sector porcino provincial ha permitido avanzar positivamente a un sector que conecta la producción básica del cereal, su transformación en carne y el impulso de una industria cárnica soriana con reputado prestigio fruto del esfuerzo, las tradiciones y la calidad del entorno natural.

PROVINCIAS

VALLADOLID

ASAJA-Valladolid pide a la Confederación que abra un nuevo plazo para legalizar los pozos antiguos

Es la mejor solución para que los agricultores no tengan que iniciar largos y costosos procesos judiciales

ASAJA-Valladolid / Enrique Palomo

ASAJA-Valladolid quiere que la Confederación Hidrográfica del Duero (CHD) vuelva abrir un nuevo periodo para legalizar los pozos antiguos. Para esta organización, es la "mejor solución" para que los agricultores puedan, como es su deseo, cumplir la ley y no tengan que iniciar largos y costosos procesos judiciales que colapsan los juzgados y prolongan una problemática e incertidumbre sobre los cultivos de nuestra región.

Transcurridos más de 40 años desde la entrada en vigor la Ley de Aguas y sus posteriores reformas, actualmente existe multitud de pozos que ni se han transformado en régimen público, ni tampoco se han inscrito en el llamado "Catálogo de Aguas Privadas" que existe en cada una de las Confederaciones Hidrográficas. Dichos pozos se encuentran en "tierra de nadie".

Transcurrido dicho plazo, la Ley no permite inscribir dichos aprovechamientos de agua y la única manera de conseguirlo es acudir a los tribunales civiles demandando a la Confederación Hidrográfica.

Por ello, ASAJA-Valladolid reclama que entre en vigor un nuevo periodo para legalizar los pozos antiguos. Muchos agricultores no han podido acogerse a los periodos de legalización anteriores porque la explotación no era de ellos o se han encontrado con sus familiares eran reticentes porque no entendían bien las consecuencias que suponía este proceso. Ahora, estos jóvenes agricultores que apuestan por la modernización y el regadío, que quieren seguir invirtiendo, se encuentran desesperados porque su única solución es acudir a los juzgados. Para ASAJA-Valladolid, existe una solución más razonable, rápida y viable que es abrir un nuevo periodo para legalizar los pozos y que los agricultores puedan acogerse a él.

Uno de los efectos colaterales de esta situación es que, dada la inseguridad existente, se están aplazando inversiones vitales

lo que repercute en la modernización de nuestros regadíos y por lo tanto en la fijación de población en los pueblos.

Asimismo, ASAJA-Valladolid reclama también que se impulsen las Balsas de Recuperación en la Cuenca del Duero por los beneficios que suponen para el campo de Castilla y León y que ahora están paradas por falta de presupuesto.



El riego, fundamental para garantizar una agricultura competitiva.

FOTO: E. PALOMO

VALLADOLID

El socio de ASAJA-Valladolid, Macario Revuelta, galardonado con el "Premio Agricultor Profesional" del Norte de Castilla

En las últimas cinco ediciones, tres de los galardonados, han sido socios nuestros

ASAJA-Valladolid

El auditorio de la Feria de Valladolid acogió la V edición de los Premios del Campo organizados por el periódico el Norte de Castilla.

El vallisoletano y socio de ASAJA-Valladolid, Macario Revuelta, fue galardonado con el "Premio Agricultor Profesional" por su empeño de "trasladar el sentimiento del campo a través del ejemplo de su trabajo y de su explotación". Revuelta, que tiene la explotación en el término municipal de Mota del Marqués, recibió la distinción del jurado por haber logrado consolidar un proyecto diferente, en el que muestra a los turistas en la propia explotación la tarea diaria, y por "estar demostrando cada día que lo que se hace en el campo merece la pena".

Macario Revuelta comentó al recibir el premio que "cree mucho en el turismo rural y en el campo, don-

de lleva más de cincuenta años trabajando y lo es todo para él".

En las cinco ediciones de estos premios, dos socios de ASAJA-Valladolid, han conseguido el galardón de "Agricultor Profesional": Justino Medrano y Macario Revuelta, y una de nuestras jóvenes socias, María Ferrero, el "Premio Juventud". Algo que da cuenta de lo profesionales e innovadores que son nuestros afiliados, que están considerados por todos, los mejores de la Provincia de Valladolid.

El diario decano de la prensa española reconoció también a José Gómez con el Premio Miguel Delibes al Desarrollo Rural. A la ganadora Erica Sáez con el Premio Mujer Emprendedora y a Ángeles Santos con el Premio Juventud. Asimismo, el lechazo de Castilla y León fue reconocido como el mejor alimento en un certamen que se premia a los mejores en el sector.



Cecilio Lera, Donaciano Dujo, Jesús J. Carnero, Macario Revuelta, Milagros Marcos y J. Ramón Alonso.

Beneficiate de un descuento en el SEGURO DE EXPLOTACIÓN al contratar tu SEGURO AGRARIO

20%

SEGURO AGRARIO MULTIRRIESGO DE EXPLOTACIÓN

ASEGASA LA COMERCIALIZADORA DE SEGUROS DE ASAJA

ASAJA Castilla y León

Infórmate en tu oficina de Asaja ó a través del teléfono 667 665 420 Mercedes Fraile

Promoción válida hasta 31-12-2018

Los trastornos musculoesqueléticos, el principal problema de salud laboral, también en el campo

ASAJA impulsa una campaña de prevención de riesgos dirigida a agricultores y ganaderos

Los trastornos musculoesqueléticos son el problema de salud laboral más frecuente, también en el campo. Abarca dolores y molestias en partes como la espalda, hombros y muñecas, cuello o piernas.

¿Qué son los trastornos musculoesqueléticos?

Los trastornos musculoesqueléticos (TME) son alteraciones de más o menos gravedad, que abarcan desde incomodidad, molestias o dolores hasta cuadros médicos más graves que obligan a solicitar la baja laboral e incluso a recibir tratamiento médico.

Puntos de riesgo

Suponen el problema de salud laboral más frecuente, tanto en España como en la Unión Europea, constituyendo una de las principales causas de absentismo laboral.

LAS REGLAS DE ORO

¿Cómo coger peso?

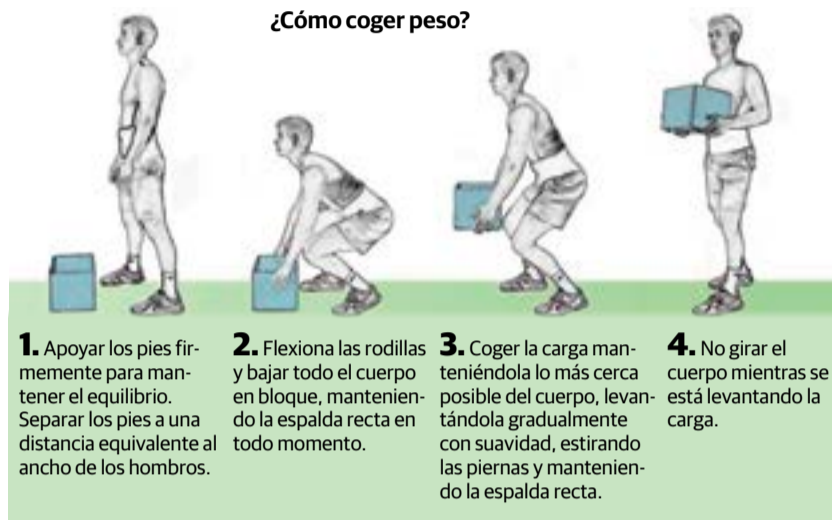

1. Apoyar los pies firmemente para mantener el equilibrio. Separar los pies a una distancia equivalente al ancho de los hombros.
2. Flexiona las rodillas y bajar todo el cuerpo en bloque, manteniendo la espalda recta en todo momento.
3. Coger la carga manteniéndola lo más cerca posible del cuerpo, levantándola gradualmente con suavidad, estirando las piernas y manteniendo la espalda recta.
4. No girar el cuerpo mientras se está levantando la carga.

LUGARES DE RIESGO



Hombros y muñecas



Espalda



Cuello



Piernas

Causas

- Factores físicos
- Manipulación de cargas
- Posturas de trabajo
- Movimientos repetitivos
- Factores organizativos y psicosociales
- Fatiga física o muscular
- Estrés laboral
- Factores individuales
- Edad
- Condición física (ej. Obesidad)
- Tabaquismo, alcohol y drogas
- Historial médico

Consejos preventivos

En ASAJA hemos creado un Gabinete de Asesoramiento sobre Prevención de Riesgos Laborales para que todos los agricultores y ganaderos podáis consultar vuestras dudas. Estaremos encantados de atenderos.



Tómate un respiro
Acude a las revisiones médicas
Prohibido el alcohol. Si bebes no controlas
Botiquín siempre a mano
No cargues más peso del recomendado
Alimentación saludable

Caruelle STILLA 460

Pulverizador arrastrado

- Capacidad del depósito: 4.600 l
- Barras de 24 a 44 m con sistema antiligazos y absorción de las inercias horizontales en los giros
- Circulación adaptada a todos los caudales, que permite trabajar a caudales bajos sin sedimentación del producto y con mayor calidad de pulverizado
- Control del pulverizado para agricultura de precisión: control automático de tramos y aplicación de dosis variable
- Compatible ISOBUS: pantalla de trabajo y GPS integrado
- Incorporador de producto de fácil acceso y medidor de fácil lectura
- Chasis corto con suspensión libre de mantenimiento y distribución de cargas uniforme
- Centro de gravedad más bajo del mercado que minimiza la probabilidad de vuelco
- Pantalla táctil para una incorporación completamente automatizada
- Eje seguidor de gestión electrónica y con corrección de pendientes en opción
- Sistema opcional de control automático de altura de barra

Tel. +34 982 227 165
www.duranmaquinaria.com

EUROPA DIRECT RURAL CASTILLA Y LEÓN

¿Quieres saber lo que Europa hace por ti?

UNA NUEVA WEB, PROMOVIDA POR EL PARLAMENTO EUROPEO, VISIBILIZA EL IMPACTO POSITIVO DE LA UE EN NUESTRAS VIDAS

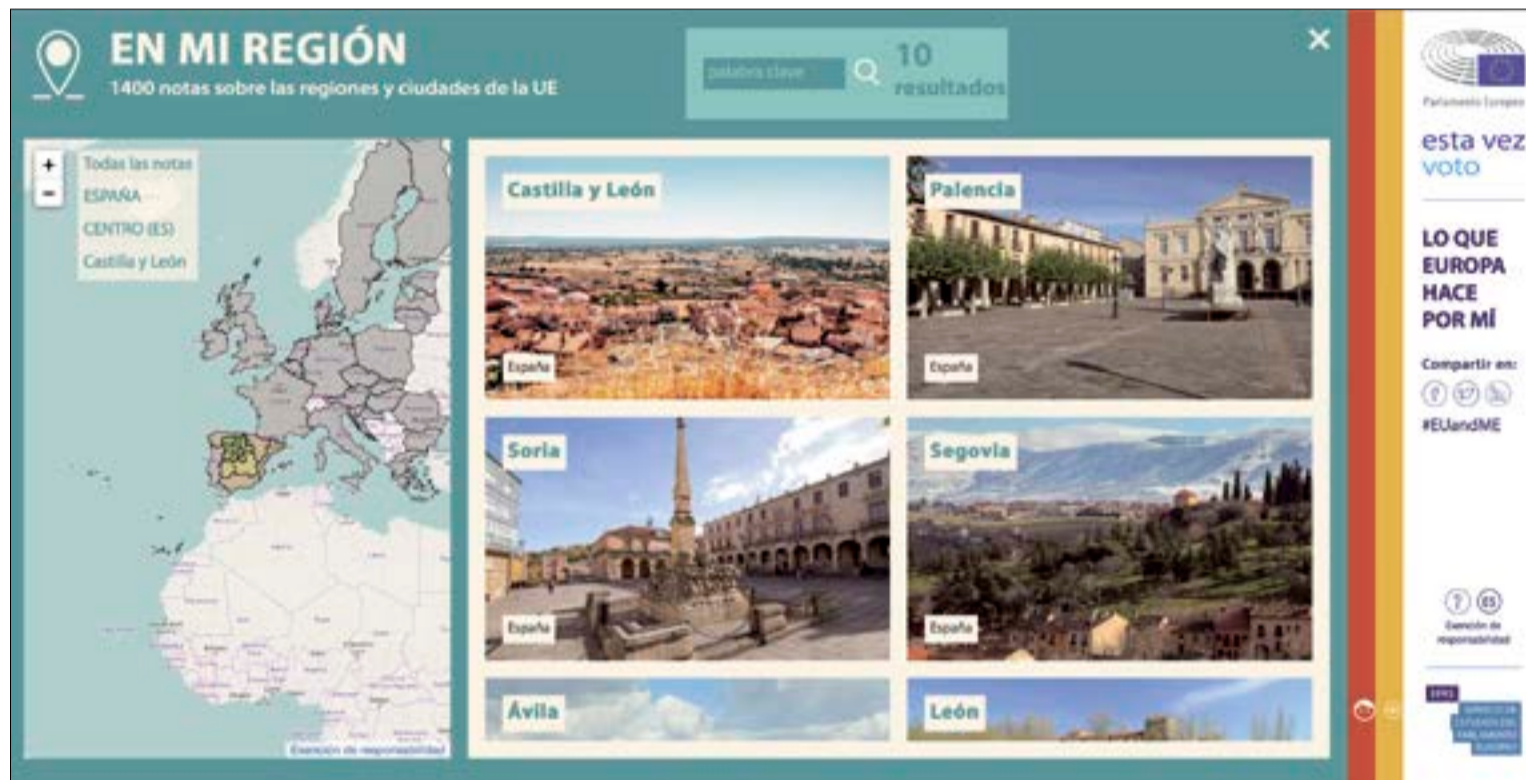

tas claras y fáciles de entender. Es una herramienta útil para acercar Europa a sus ciudadanos”.

El sitio cuenta con alrededor de 1.800 artículos que se podrán leer, compartir o reutilizar en línea y en formato PDF.

1. La primera sección, “En mi región”, ofrece información detallada sobre 1.400 localidades europeas, entre las que se encuentran 70 fichas regionales sobre el impacto de la UE en distintos lugares de España.

2. Bajo el epígrafe “En mi vida” se agrupan alrededor de 400 textos centrados en temas diversos, desde las familias, la sanidad, las aficiones, los viajes, la seguridad, la protección de los consumidores o los derechos sociales. Los usuarios pueden encontrar respuesta a preguntas sobre el impacto de la UE en los conductores de autobús, los fabricantes de cerveza o los aficionados al deporte, la música y la televisión.

Los artículos muestran el impacto de la acción comunitaria a partir de ejemplos y mediante enlaces a documentos más detallados, en lugar de limitarse a una larga enumeración de logros.

3. La tercera sección de la página web ofrece textos más largos que abordan “En profundidad” las políticas de la UE. Este apartado recoge algunos de los logros más destacados de la presente legislatura y también mira al futuro, con la vista puesta sobre todo en las preocupaciones y expectativas de la ciudadanía respecto a la UE.

Acceso a la web: Lo que Europa hace por mí: <https://www.what-europe-does-for-me.eu/es/portal>

Más información: europedirect@idcnacional.org

EUROPA DIRECT RURAL CYL

¿Cómo influye Europa en nuestra vida diaria? ¿Cómo repercute en nuestros trabajos, nuestras familias, nuestra atención sanitaria, nuestras aficiones, nuestros viajes, nuestra seguridad, nuestras decisiones como consumidores y nuestros derechos sociales? ¿Y cómo está presente Europa en nuestros pueblos, ciudades y regiones?

Como ciudadanos europeos, independientemente del lugar en el que vivamos o de cómo nos ganemos la vida o pasemos el tiempo, la Unión repercute en nuestra vida diaria.

Aunque, según el último Eurobarómetro de octubre, el 75% de los españoles considera que pertenecer a la UE ha beneficiado a nuestro país, no es fácil encontrar ejemplos concretos de ese impacto positivo. Por ello y con la vista puesta en las elecciones europeas de mayo del año que viene, esta nueva web pretende demostrar por qué es mejor estar en la UE.

“Lo que Europa hace por mí” es una página interactiva y multilingüe desarrollada por el Servicio de investigación del Parlamento Europeo, que ofrece cientos de textos de fácil lectura que ilustran la influencia positiva de la UE en la vida de la gente. Los usuarios podrán encontrar fácilmente información específica sobre su región, su

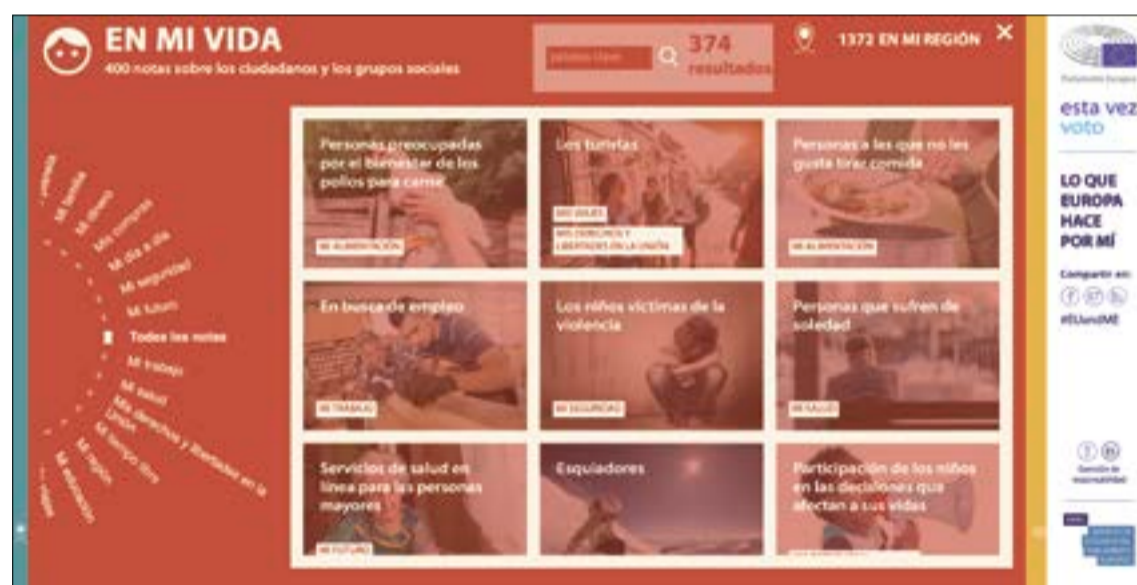

ámbito profesional o su pasatiempo favorito.

Durante la presentación del

proyecto en Estrasburgo, el presidente del Parlamento Europeo, Antonio Tajani, manifes-

tó: “Los europeos se preguntan qué ha hecho la UE por ellos la UE. Esta página ofrece respues-

Por ejemplo, Europa en Castilla y León*

La ayuda al desarrollo rural es una de las prioridades de la política agrícola común de la UE. Entre 2014 y 2020 la UE aportará 969 millones EUR al Programa de Desarrollo Rural de Castilla y León. Estos fondos se destinarán, entre otros, a aumentar la competitividad de las explotaciones agrícolas y a mejorar el nivel técnico y las competencias profesionales de los agricultores.

El proyecto europeo transfronterizo Comunidad Rural Digital promueve la modernización y la utilización de las nuevas tecnologías en las administraciones locales del medio rural. En este proyecto, liderado por Castilla y León, participan también dos cámaras municipales portuguesas.

El Instituto Tecnológico Agrario de Castilla y León participa, con otras instituciones

de investigación agraria europeas, en el desarrollo de nuevas tecnologías para el control y seguimiento de los cultivos. A través de su participación en el proyecto SENSAGRI se generan anualmente, usando imágenes de satélite de alta definición, mapas de los cultivos y de la ocupación del suelo en Castilla y León.

Todas las líneas de alta velocidad que cruzan la comunidad

autónoma han sido cofinanciadas con fondos de la UE: Valladolid-Palencia-León; Burgos-Francia, Valladolid-Zamora y Madrid-Valladolid. Estas líneas conectan entre sí las capitales de la comunidad y son enlaces esenciales con otras comunidades autónomas, Portugal y Francia.

*Texto tomado de la web: “Lo que Europa hace por mí”

En este nuevo número de CAMPO REGIONAL centrado en las particularidades de los motores y máquinas agrícolas,

se describen aquellos elementos tan importantes para que puedan realizar correctamente su trabajo como son las

ruedas, así como el sistema de dirección, imprescindible para mantener el correcto avance del tractor.

Ruedas

Están constituidas por una serie de elementos, no todos visibles, y que las confieren unas propiedades características. El armazón es un disco de acero, sobre el cual va también la llanta del mismo material, sujeto por una serie de tornillos al plato del eje. El neumático en sí va sobre la propia llanta y está formado por una cámara redonda que amortigua las irregularidades de la rodadura, y debido a que al ser delgada no tiene resistencia a la rotura, se incorpora por dentro de una cubierta muy resistente y es la que ofrece la adherencia al suelo. Son estas cubiertas las que tienen diferente tamaño, constitución y forma en la banda de rodadura.

En cuanto a la cubierta decir que está constituida por una carcasa recubierta de caucho, la cual está formada por una serie de telas superpuestas denominadas "lonas" que es lo que da firmeza y rigidez al neumático. En la zona de la banda de rodadura se disponen de lonas adicionales para incrementar la consistencia de la rueda.

Los dibujos de las cubiertas son distintos en función de las actividades que los tractores vayan a realizar. Si las cubiertas están en las ruedas directrices, los resaltes son longitudinales y tienen cierta profundidad para asegurar la dirección que se desea seguir. En las ruedas motrices los resaltes se disponen en forma de "V" y siempre disponer el vértice en el sentido de avance y giro de la rueda cuando se encuentra trabajando, ya que eso favorece la adherencia.

La cámara debe contener a presión el aire que se introduce en la cubierta para que así pueda tener efecto amortiguador y que se adapte al terreno según realice su trabajo. A través de la válvula se produce la entrada y salida del aire. Se vienen fabricando desde hace años cubiertas sin cámaras, por lo que las primeras tienen que adaptar de una manera perfecta sobre la propia llanta.

Las llantas tienen como misión sustentar y apoyar al neumático. En

El tractor (VI)



un punto de ella se tiene un orificio por donde pasa la válvula de la cámara, en caso de disponer de ella el neumático.

Todos los neumáticos se identifican a través de un código el cual recoge una serie de variables como las que se comentan a continuación:

- **Las medidas de la cubierta:** anchura de balón y diámetro entre talones.
- **El tipo de estructura:** que se conoce en función del elemento que separa los dos elementos comentados anteriormente cuando se hacía referencia a las medidas, si es un guión es cubierta diagonal, si es "R" es radial, y si no hubiera cubierta se recogería la palabra "tubeless" o "TL".
- **El índice de carga** es otro indicador y se representa por un número que determina el número de lonas que dan consistencia y resistencia al neumático.



- **El código de velocidad,** importante en las cubiertas radiales, es la velocidad a la que pueden girar, y se representa por un índice que se encuentra directamente relacionado con la misma.
- **La referencia de utilización** guarda cierta relación con el uso que se vaya a dar a la cubierta.
- Finalmente, **el dibujo de las cubiertas** depende del uso al que estén

destinados, de ahí que haya una serie de códigos que indican las características.

Para mantener una elevada durabilidad de los neumáticos, es importante que se lleven a cabo una serie de cuidados, entre los que se encuentran mantener siempre una adecuada presión de los mismos, tenerlos limpios de sustancias extrañas, y evitar el patinamiento cuando se encuentran trabajando.

En cuanto a la presión, si fuera excesiva se pierde tracción, las ruedas patinan con mayor facilidad, hay mayor desgaste de la banda de rodadura, el tractor se hunde más en el terreno y consume más combustible. Si hubiera poca presión, se pueden romper las lonas de la cubierta, hay un desgaste irregular de la banda de rodadura, hay más facilidad de que se produzcan cortes en la cubierta por las piedras debido a esa elasticidad. La presión ideal es la que se tiene marcada por el fabricante del tractor, siempre teniendo en cuenta si son ruedas directrices o motrices, el trabajo que se vaya a realizar y por dónde se realizan los desplazamientos.

También conviene realizar el lavado de los neumáticos, sobre todo cuando se trabaja con productos químicos, gasóleo o aceites, ya que atacan a la cubierta dañándola.

Para evitar el patinamiento conviene hidroinflar las ruedas con agua en el interior de los neumáticos ubicados en las ruedas motrices. Hay que añadir anticongelante, sobre todo en aquellos lugares en los que existan riesgos importantes de heladas.

Dirección

En este sistema se incluyen todos los elementos necesarios para mantener el correcto avance del tractor en la dirección deseada por el tractorista. Existen varios tipos de dirección como son las siguientes:

- **Mecánica:** prácticamente inexistente en la actualidad, ya que la fuerza para girar las ruedas directrices proviene del tractorista.
- **Asistida:** a la acción del tractorista se le suma la acción de un émbolo que recibe aceite a presión de una bomba que es accionada por el cigüeñal.
- **Hidráulica:** cuando el tractorista gira el volante, se accionan una serie de válvulas que comunican con un émbolo que recibe también aceite a presión, y es el que realiza finalmente el esfuerzo, siendo mínimo el del tractorista.
- **Hidroestática:** no hay unión entre el volante y las ruedas directrices, que giran por el émbolo que recibe aceite a presión enviado por una bomba y controlado por una serie de válvulas accionadas por el volante.

En cuanto a los cuidados que se requieren, las articulaciones requieren engrase para que funcionen correctamente y se eviten desgastes prematuros. Asimismo, el nivel de aceite, en aquellos tractores que no tengan dirección mecánica, se debe revisar de una manera periódica.

Conecta tu explotación con Internet, visítanos en:

facebook: "jóvenes agricultores-castilla y león"

www.twitter.com/ASAJACyL

www.youtube.com/user/ASAJACASTILLAVLEON

Si quieres información y las quieres ya, entra en la web de tu organización

www.asajacyl.com

MERCADILLO

MAQUINARIA

COMPRAS

Compró: criba superior más extensión de cosechadora NEW HOLLAND modelo 8055. Telf. 660 635890.

Compró: EBRO 8135 ó 6125 con pala y tracción total. Telf. 654 374719.

Compró: chisel de 11 brazos. Telf. 689 709671.

Compró: tractor NEW HOLLAND mod. G 170-190-210. Telf. 659 438391.

Compró: remolque basculante de 16-18 toneladas. Telf. 659 438391.

Compró: máquina de segunda mano de quitar piedras con cajón. Telf. 686 985526.

Compró: cazo de cereal, si puede ser de JOHN DEERE. Telf. 690 328344.

Compró: empacadora, paquete pequeño. Telf. 618 846380.

Compró: pinza con portapaleas para acoplar al tractor. Telf. 609 777249.

Compró: rastrillo de un rotor. Telf. 699 464588.

Compró: pala TENIAS B-3 o B4 Telf. 675 656763.

Compró: tractor EBRO 6100 Telf. 609 777249.

Compró: un arado reversible de 4 vertederas, KEVERLAND, VOGEL o similares. Telf. 609 777249.

Compró: tractor de doble tracción, de 90 a 110 CV. Telf. 923 216054.

Compró: tractor JOHN DEERE serie 6000, de 100 a 150 CV. Telf. 655 559146.

Compró: cobertura de aluminio. Telf. 610 570875.

VENTAS

Vendo: sinfín eléctrico de 8 m de largo y de 160 de diámetro. Telf. 679 824280.

Vendo: rodillo plegable de 8 metros, marca VOMER. Telf. 659 438391.

Vendo: CASE INTERNACIONAL modelo 1056 XL, en buen estado. Telf. 625 798069.

Vendo: JOHN DEERE 2130, ruedas nuevas. En muy buen estado. Telf. 646 284333.

Vendo: tractor JOHN DEERE modelo 7800, en buen estado. Con cuatro salidas de aceite hidráulico. A toda prueba. Telf. 616 693698.

Vendo: abonadora VICON de 1.500 kilos, seminueva. Telf. 687 515952.

Vendo: carro de corte de cosechadora, sin papeles. 300 euros. Telf. 63 5028027.

Vendo: remolque de 4000 kg no basculante en buen estado. Telf. 679 824280.

Vendo: remolque basculante 7.000 kilos, 1.800 euros; cultivador muelles 15 brazos, 1.500 euros; cultivador muelles 13 brazos, 1.000 euros; abonadora VICON 1200 kilos, 800 euros. Telf. 630 753882.

Vendo: rodillo molón de 2,28; otro de 2,30. Y otro de 3,5 metros. Telf. 975 320098 y 665 159863.

Vendo: sembradora SOLÁ 25 rejas, rastra plegable, conjunto de 3 metros y medio de arado FONTÁN de 4, preparado para 5, remolque basculante de 9.000 kilos, semichisel de

11 brazos. Por jubilación. Perfecto estado. Telf. 669 637310.

Vendo: tractor doble DT MASSEY FERGUSON E6485 DYNA 6 4RN con pala TENIAS serie 200 de 170 CV, suspensión eje delantero, 4.000 horas. Ruedas delanteras nuevas. Telf. 669 621852.

Vendo: remolque MARTÍNEZ basculante de 9500 kilos, con suplemento en tableros, remolque MARTÍNEZ basculante de 7500 kilos, buen uso, dos sinfines de remolque, uno hidráulico y otro eléctrico, un sinfín 8 metros, arado KVERNELAND de 4 rejas reversible, un chisel KVERNELAND 11 brazos, con rodillo, un cultivador con rodillo de tres filas de brazos 4,20 metros de ancho con rueda de transporte y una trailla mecánica. Telf. 669 621852.

Vendo: cosechadora CLAIXON 1530 de 4,20 mts. de peine con picos de girasol en funcionamiento. Telf. 983 264371 y 658 201806.

Vendo: una abonadora "CLERIS" 1500 kg. 2 platillos, un carro herbicida 1000 l. 12 m con marcadores, un rulo 5,25 m con documentación, un remolque 6500 kg basculante, 4 lonas, 2 de red y 2 cerradas, una mochila de mano, todo en perfecto estado. Telf. 687 048884.

Vendo: tractor MASSEY FERGUSON 4235, 70 CV, con 20 años de antigüedad, recién reparado. Telf. 699 150494.

Vendo: cosechadora marca JOHN DEERE modelo 1170. Telf. 658 789322.

Vendo: sembradora neumática de girasol marca SOLÁ de 7 cuerpos faja. Telf. 658 789322.

Vendo: tubos de riego de 70, 89, 108, aspersores, trineos, mangueras, tractor MASSEY FERGUSON 1900h, 130 CV con pala, chisel 9 brazos, arado OVLAC de ballesta 3 vertederas, cusquil de 3 metros. Telf. 636 813911. Medina de Rioseco.

Vendo: abonadora AGUIRRE de 500 kilos 400 €, depósito de gasoil 2000l con bomba eléctrica 500€. Telf. 646 258677.

Vendo: máquina de siembra directa de discos con doble cajón + cajón de microgranulado marca GIL. Telf. 615 966784.

Vendo: tractor LANDINI 135 CV 2000h por jubilación. Telf. 983 756167 y 625 032625.

Vendo: sembradora KVERNELAND de mínimo laboreo o siembra directa de reja. Telf. 651.090178.

Vendo: por jubilación tractor JOHN DEERE 2140 con pala; remolque basculante; sembradora; abonadora; sinfín con trípode de ruedas. Telf. 629 994583.

Vendo: paletillas de 9 brazos, cultivadores de 11 brazos de caracol, máquina de sembrar "URBON" de 17 rejas, abonadora de 800 Kg "AGUIRRE" de un plato. Telf. 921 141760 y 669 213492.

Vendo: cuba de agua de 7000 litros galvanizada con documentación. Segovia. Telf. 606 990016.

Vendo: tractor JOHN DEERE 6930. Telf. 609 065501.

Vendo: grada de 18 discos. Telf. 679 225246.

Vendo: motor riego DITER de 4 cilindros con bomba de 80.000 litros. Telf. 679 225246.

Vendo: 6 Ha de tubo de cobertura de 44,2 Ha de 50, llaves y tubos de 6 de 9 m. de 89 mm. Motor CAMPEÓN de 24 CV. Telf. 679225246.

Vendo: máquina de sembrar KVERNELAND ACCORD OPTIMA NT con platos de maíz y remolacha, 5 surcos. En buen estado. Telf. 630 340501.

Vendo: empacadora NEW HOLLAND BB9060 en buen estado. Telf. 696 479764.

Vendo: arado VOGEL reversible de 3 cuerpos y una abonadora de 1700 kg. Telf. 639 445245.

Vendo: grada de 17 brazos y borrador de huellas, seminueva; máquina cosechadora de remolacha "MADIN 2000". Telf. 656 801551.

Vendo: grada alternativa KHUN 4 metros a la toma de fuerza; sulfatador GAYSA 800L. Telf. 679 300478.

Vendo: tractor EBRO KUBOTA 8100, simple con ruedas 13-6 R38, 8500h, provincia de León. Telf. 690 055693.

Vendo: tractor EBRO 69-80 con pala. Telf. 987 660386 y 686 514606.

Vendo: moto-azada HONDA impecable; contrapesos para tractores EBRO serie 6000; apolcador para hacer regaderas, fuerte precio interesante; cazo de remolacha en buen estado marca "EL LEÓN" compatible con JOHN DEERE serie 21 y EBRO 6000. Telf. 646 551597.

Vendo: tractor JOHN DEERE 1750V, 3500h, en buen estado, para trabajos en espacios reducidos. Telf. 679 149189.

Vendo: bomba de regar; pajaritos cortos, arrancador de remolacha. Telf. 695 550798.

Vendo: abonadora KUHN mod MDS 732M de 800 kg de capacidad ampliable a 2200; motor de riego SAME 80 CV con bomba ROVATTI y 6700h con dos mangueras de aspiración, y una bomba de riego para tractor marca GOGOR con cebador y 2 mangueras de aspiración. Todo en muy buen estado. Telf. 627 748564.

Vendo: peladora y arrancadora de remolacha marca GUERRA. Telf. 679 211207.

Vendo: por cese de actividad: tractor JOHN DEERE 2035; carro para tubería de riego; empacadora JOHN DEERE 342 A; sulfatadora SAME 620l con depósito de plástico con documentación. Telf. 659 459385.

Vendo: apañador de remolacha acoplado a remolque JF; cazo de remolacha; trillo de alubias. Interesados llamar por las noches. Telf. 606 217782.

Vendo: una empacadora BATLLE modelo 262 trillo convertible con carro agrupa alpacas; una tubería de riego de 3 pulgadas con trineos, aspersores y gomas. Telf. 669 439480.

Vendo: remolque agrícola pequeño de 4000 kg, doble ballesta no basculante en perfecto estado de chapa y ruedas. Telf. 626 517152.

Vendo: ordeñadora de 6 puntos GASCOINE; frigorífico de 500 l y otro de 250 l; comederos. Telf. 697 326113.

Vendo: autoguiado TRIMBLE 250 con antena AG15 y un rodillo liso de 4 m. x 0,65 m de diámetro. Telf. 615 863249.

Vendo: tractor MASSEY FERGUSON 6170, doble tracción (110 Din/117BS), 2490 horas y remolque volquete de 6000kg. Telf. 947 237661.

Vendo: barredora de arrastrar ahora suspendida a tractor de 1.5 m.a. marca LEBRERO propia para calles, caminos, gallineros...Telf. 615 670222.

Vendo: tractor DEUTZ FAHR modelo 6806 Telf. 676 998480.

Vendo: chisel de 4 metros en 3 cuerpos hidráulico y rulo atrás. Telf. 625 287456.

Vendo: por cese de actividad, cosechadora marca NEW HOLLAND mod- 8040 horas: 4300 y corte 4.20 metros, tractor MASSEY FERGUSON mod 8120, horas 6740, potencia 125 CV, remolque marca EGUEN capacidad 16 Tn. Equipo de tratamiento, marca INDUSTRIAS SANZ capacidad 1250 litros. En muy buen estado. Telf. 669 729006.

Vendo: arado GIL de cuatro vertederas, cultivador de 11 brazos, abonadora de 500 kg. Telf. 653 164565.

Vendo: cosechadora NEW HOLLAND TC-56 HYDRO corte 5.25 mt, doble cilindro y cribas autonivelables. 7500 cilindrada, 6722 horas, año 1996 Telf. 680 242387.

Vendo: equipo de herbicida 1600l, marca SANZ modelo SU-21 mt GPS y corte por tramos. Telf. 699 198278.

Vendo: compresor en buen estado, 200 litros de calderín, 10 kilos de presión, 330 litros de aire aspirado, motor 3c.v. trifásico. Telf. 947 590637 y 686 430340.

Vendo: cosechadora NEW HOLLAND 8055 perfecto estado para trabajar, 6800h. Telf. 616 734539.

Vendo: cosechadora NEW HOLLAND mod. TX32, buen estado, ruedas nuevas, ITV en vigor. Telf. 947 451016.

Vendo: tractor LAMBORGHINI 11.56 con pala de SANTILLANA DE CAMPO de 4 émbolos. Ruedas de medio uso. Telf. 696 363659.

Vendo: calibradora de mallas de seis calibres. Ideal para aros, apta para cebollas. Telf. 619 022705.

Vendo: semichisel de 19 brazos en 3 filas con articulación de ballesta, ruedas laterales de profundidad con rastra de puás y 3m de anchura., un tractor Barreiros 70-70. Telf. 651 153208.

Vendo: arado de cohecho de ocho vertederas fijo y marca REVILLA. Telf. 675 656763.

Vendo: rodillo de cuatro metros diámetro discos 450 mm. Telf. 675 656763.

Vendo: arado reversible de cuatro vertederas NOVEL Telf. 675 656763.

Vendo: esparcidor de estiércol lateral marca SANTA MARIA de 10.000 kg. Telf. 675 656763.

Vendo: cosechadora IASA 5000 en buen estado para trabajar. Telf. 675 656763.

Vendo: sembradora mecánica NO-LI 6 surcos 400 €, remolque esparcidor J.M.C de 8000 kilos, comedero para ovejas o valas de 3 metros para paquete grande con tejado, 500 €, amarres ovejas de nueve sitios. Telf. 690 363779.

Vendo: cosechadora NEW HOLLAND TF 44 en buen estado con documentación en regla y corte de 6.10 metros. Telf. 605 984716.

Vendo: remolque de chapa 3500 kg sin matricular, cazo de grano 600 kg., pinzas para pala, recogedor de piedras. Telf. 639 717208.

Vendo: cosechadora JOHN DEERE W650 2100 horas. Telf. 639 612481 y 669 469187.

Vendo: sulfatadora marca SANZ de 1300 litros hidráulica de 14 metros con boquillas TRIYEC en Burgos. Telf. 639 028239.

Vendo: grada MARTORELLI de 32 discos en buen uso y un arado marca NAUD TRISURCO en buen estado. Telf. 629 833172.

Vendo: compresor en buen estado 200 litros de calderín, 10 kilos de presión, 330l de aire aspirado motor 3 CV trifásico. Telf. 947 590637 y 686 430340.

Vendo: cosechadora NEW HOLLAND 8055 en perfecto estado para trabajar 6800h. Telf. 616 734539.

Vendo: camión con carga ganadera, MERCEDES SPRINTER. Telf. 923 224605 y 670 976475.

Vendo: minicargadora DOOSAN modelo DSL 601, motor YANMAR 4 cilindros 4TN84, 42 CV, año 2000, 4.720 horas, dimensiones: largo 2'97m, ancho 1'56 m, altura 1'93 m y sólo con pala. Sin documentación. Excelente estado. A toda prueba. Se encuentra en Ávila. Precio: 9.300 €. Telf. 657 044919.

Vendo: telescópica JCB 520-50, agrícola, con pala cereal gran capacidad y pinzas porta-alpacas, 4x4, motor PERKINS 4 cilindros, 70 CV, altura de elevación 5 m, dimensiones reducidas: altura cabina 2'14 m, ancho 2 m; tara 4.870 kg, peso de elevación 2.000 kg, ruedas nuevas y documentación. Buen estado. Se acepta prueba mecánica. La máquina se encuentra en la provincia de Ávila. Precio: 19.000 €. Telf. 652 900036.

Vendo: minicargadora BOBCAT 743 con pala, motor KUBOTA V1702, cuatro cilindros, motor con culata nueva, equipo de motor y radiador nuevo, ruedas al 80%, salidas hidráulicas auxiliares. Sin documentación. Provincia de Ávila. Precio: 7.500 €. Telf. 657 044919.

Vendo: mixta JCB 4CX-4WS, motor PERKINS D-1004-40 T turbo, año 2004, 10.600 horas, con brazo telescópico y dos cazos de 40 cm y 60 cm, cuatro ruedas direccionales e instalación de martillo. Se acepta prueba mecánica. Precio: 22.500 € más IVA. Provincia de Ávila. Precio: 22.500 €. Telf. 652 900036.

Vendo: abonadora de 600 Kg. y molino a la toma de fuerza. Telf. 685 227365.

Vendo: sulfatadora marca HARDI Magna 1200 l. HYS, 12 m. equipada con todo, brazos hidráulicos. Inscrita en ROMA 2-5-014. Buen estado. Telf. 650 702052.

Vendo: tractor JOHN DEERE 69205, 6500 horas y 167 CV. Telf. 685 227365.

Vendo: hilerador SITREX 350, casi sin usar, en perfecto estado a 4 mts. de ancho de labor. Preparador de sembradora solano horizonte, 3 mts de ancho, buen estado. Rejas nuevas y 2 brazos también nuevos de recambio. Telf. 646 455395.

Vendo: motor de riego PERKINS 6 cilindros, mando fotos por whatsapp. Dejar mensaje en Telf. 644 735619.

Vendo: vertederas KVERNELAND de cinco cuerpos de Ballesta. Telf. 605 925784.

Vendo: tractor KUBOTA L4100 DT, seminuevo, motor V2203 diésel, 4 cilindros, 42 CV, 4X4, año 2012, 51 horas, caja de cambios hidrostática, arco trasero abatible de seguridad, enganche de remolque y pala cargadora original de KUBOTA modelo SFL-F410-E; medidas aprox. 1'50 m de ancho, 2'52 m de alto y 3 m de largo. Uso particular-agrícola. Se encuentra en la provincia de Madrid. Precio: 20.650 €. Telf. 657 044919.

Vendo: minicargadora BELLE 761, motor PERKINS 4 cilindros, 45 CV, año 2005, 2.514 horas, motores hidráulicos independientes, mandos mecánicos en manos, hidrostática, con pala, ruedas nuevas, focos led, sin documentación. Fácil

de encontrar repuestos en España. Buen estado. Precio: 8.700 €. Telf. 652 900036.

Vendo: rotoempacadora KROMEL 130 con atador de cuerda, en perfecto estado de funcionamiento, posibilidad de verlo. Telf. 630 380915.

Vendo: manipulador telescópico Merlo 25.7, agrícola, motor Perkins 4 cilindros, 4x4, tres posiciones direccionales, con pala y pinza, año 2000. Precio 12.500 euros. Provincia de Ávila. Telf. 652 900036.

Vendo: rodillo marca RAZOL (Toro), Modelo RUTH 820, plegado hidráulico, con disco CAMBRIDGE 520, freno hidráulico y luces. Telf. 645 766903.

Vendo: máquina neumática de cinco líneas para siembra de precisión NODET KUHN con todos sus accesorios, arrancador de remolacha MACE, motor de riego PIVA de cuatro CV con bomba de caudal, seleccionadora calibradora de patatas y sinfín hidráulico de 6 m. Telf. 923 332351.

Vendo: vertedera de 4 cuerpos. Telf. 686 968086.

Vendo: tubos de riego de general, calibre 89 y 6 metros y arados tipo romanos de 6 cuerpos. Telf. 686 845494.

Vendo: tractor vertederas, cultivadores y una cuba de agua y un remolque. Telf. 686 968086.

Vendo: sembradora de 17 botas, abonadora de 800 Kg, vertedera KEVERLAND de 4 cuerpos con rueda de transporte y arados romanos de cinco cuerpos, sinfín hidráulico de ocho metros y remolque de 4 Tn. basculante. Telf. 657 287420.

Vendo: ordeñadora WESFALIA de 72 amarres de salida rápida, 24 puntos de ordeño con bomba de vacío de 2800 litros. Telf. 653 598410.

Vendo: cosechadora marca CLASS, modelo 78 S DOMINATOR de 4.5 m. de corte. Buen precio. Telf. 608 688397.

Vendo: cobertura de aluminio y aspersores con alargadera para el maíz. Telf. 646 201149 (Salamanca)

Vendo: cosechadora-arrancadora-peladora de remolacha (válida también para cebollas) MILÁN. Telf. 609 120349 y 652 094711.

Vendo: milagroso de 10 cuerpos. Telf. 653 577432.

Vendo: por jubilación, tractor MASSEY FERGUSON 6270-4 año 2000, perfecto estado 17.000 euros. Telf. 609 461554.

Vendo: sembradora neumática AGUIRRE de 5 m. seminueva, tractor LANDINI 10.000 DT, arado KNEVERLAND 4 cuerpos fijo de ballestas y tajo variable, KUSKILDER de 3.80 m fijo con rodillo, cultivador de 19 brazos 3 m de ancho y milagroso de 9 brazos reformado, todo en buen estado. Telf. 699 416419.

Vendo: abonadora VICON 1000 kg, sulfatadora HARDI 850l, sembradora automática de patatas, rotavator de 54 alzas, vertedera KNEVERLAND de 3 cuerpos reversible cabezal 160 ballestas y cubre rastros, cinta transportadora de 8 m, sembradora SOLA de 3 m Telf. 665 699504.

Vendo: tractor FIAT 90 doble tracción con pala; remolque basculante 8 Tn; sulfatadora ARDI 850l.; máquina de tirar mineral VICON de 900 Kg; rastra de hierro de 3m. de larga por 1,40m de ancha; cultivador de maíz; cusquilde de 3m., motor de riego PEGASO y cobertura. Telf. 676 249842 y 619 002482.

Vendo: rotavator AGRATOR 54 azadas, 2,30 de labor. Telf. 679 238952.

Vendo: chisel prácticamente nuevo por jubilación. 3 m de ancho, con 11 brazos en 2 filas. Separación entre filas de 90 cm. Equipado con rodillo trasero. Telf. 617 678224.

Vendo: vibrocultivador de 3,60 m. de ancho, 3 filas, con rodillo y rastrillo, en perfecto estado; y arado reversible de tres cuerpos. Telf. 639 280602.

Vendo: JOHN DEERE 6910, JOHN DEERE 3140 S2, remolque SAN MARÍA 9.000 kg., abonadora BOGBALLE 1000 kg., sembradora AGUIRRE de 4 m., grada de discos RAU en x, milagroso SANTIAGO de 11 brazos, arado KNEVERLAND de 4 vertederas, cultivador GUIMON 4,5 m., cusquilde KNEVERLAND 4 m., subsolador de 3 puás ACALA, pulverizador HARDI De 12 m., enrollador MARAN de 350 m., rodillo de discos de 5m., rulo de agua de 3,5 m., cultivador de 22 brazos, rastrillo hilerador VICON 4 soles, acondicionadora de rotores BCS, aricador de remolacha VELASCO, todo en buen estado. Telf. 979 822025 y 685 515733.

Vendo: rotoempacadora JOHN DEERE 592 Telf. 615 665859.

Vendo: pulverizador AMP SPRAYERS modelo PULMATIC 2 arr-3000, 24 metros Telf. 630 487413.

MERCADILLO

en buen estado se vende por jubilación. Zona Arévalo. Llamar de 16:30 a 19:00 horas. Telf. 652 018270.

Vendo: máquina de sacar remolacha autopropulsada marca Italoescvicera. Telf. 699 223217.

Vendo: cultivadores de 13 brazos de muelle abatibles. Telf. 669 975866.

Vendo: arado romano de 5 surcos regulables (chasis nuevo), rollo de 2'90 de anchura y diámetro de 45 cm; y otro rollo de 3'30 de anchura y diámetro de 57 cm. Telf. 692 112859.

Vendo: tractor EBRO 155D 55CV, bomba sumergible 4CV CAPRARI 90 m altura manométrica, poco uso. Telf. 625 850853.

Vendo: 120 tubos de 89 y un motor eléctrico CAPRARI de 15 KW. Telf. 629 470908.

Vendo: maquinaria agrícola por jubilación: máquina de pulverizar HARDI 1200 cierre hidráulico, 15 metros; abonadora SULKY suspendida; Telf. 650 946586.

Vendo: abonadora de 1200 kg, sulfatadora de 1200 litros, remolque de 11 tn y remolque de 7 tn, vertedera de 5 cuerpos reversibles, rodillo con brazos de 3'5 metros, un cultivador de 17 brazos, un chisel de 11 brazos y una sembradora marca GIL de 3 m con variador y marcadores. Telf. 655 559146.

Vendo: máquina limpiadora de cereal de dos sinfines. Telf. 627 443343.

Vendo: vertederas de tres cuerpos reversibles, buen estado. Telf. 699 75866.

Vendo: JOHN DEERE 2135, 75 CV, con pala; remolque MARZABU 11.000 Kg; vertedera KVERNELAND 5 cuerpos reversibles; abonadora VICON 1.500 Kg; máquina herbicida 1.200 litros; 3 sinfines de los cuales dos son de remolque y el otro de 17 brazos; máquina de sembrar de 28 brazos, SOLÁ. Todo en buen estado. Telf. 676 755098.

Vendo: máquina de sacar patatas GRIMME 7540, máquina de sembrar patatas JBROC, máquina de sembrar patatas y cebollas LEON SCAL y sacas big bag 1200 Kg nuevas y usadas. Telf. 659 798960.

Vendo: cuba de agua de 10.000 litros, buen estado, zona de Arévalo. Telf. 635 313573.

Vendo: veza empacada, forraje de cebada empacado, guardada en nave. Paquete grande. Telf. 659 430002.

Vendo: motor CAMPEÓN de 9 CV con bomba. Telf. 676 897626.

Vendo: tractor CASE MX 135 MAXXUM con motor CUMMIS. Muy buen estado, usado pocas horas. Telf. 669 975866.

Vendo: gradas de disco hidráulicas de 22 platos, vertedera de 3 cuerpos reversible y sembradora SOLANO-HORIZONTE de 3 metros. Zona Arévalo. Telf. 620 084840.

Vendo: dos ruedas MICHELIN 12/4/38 para JOHN DEERE 2135. Telf. 657 843260.

Vendo: fundidora de cera, para cuadros de abejas, en acero inoxidable, 'RAMÓN ESCUDERO', con quemador a gas, sin estrenar, 450€; también se puede usar alternativamente como banco desoperculador. Enjambres de SOBREAÑO modelo Perfección. Telf. 679 661087.

Vendo: 10 placas de calefacción paracochinillos. Medidas 1,20 x 45 cm. Telf. 656 648356.

Vendo: 4 silos metálicos con capacidad de un millón de kilos y báscula paratrailer. Telf. 626 991762.

Vendo: pivot circular de riego Valley, 6 torres. Telf. 630 357146.

GANADERIA

COMPRAS

Compro: ovejas y vacas de desecho y de vida. Corderos, cabras y cabritos. Pago al contado. Telf. 639 336342.

Compro: y vendo terneros. Telf. 633 920313.

VENTAS

Vendo: 18 vacas de 2 a 8 años, cruzadas, y 76 derechos de pastos (203) juntos o por separado. Telf. 675 745582.

Vendo: 33 ovejas churras y 5 carneros en provincia de Palencia con derechos. Telf. 617 143216.

Vendo: ovejas ASSAF. Telf. 686 848333.

Vendo: dos granjas de pollos y pavos en activo en Ctra. Lastras Km. 1 Aguilafuente (Segovia) por jubilación. Telf. 605 593467.

Vendo: por cese de negocio, 26 novillas próximas a parir, 2 tanques de leche de 1200 y 800l; silo de maíz a granel y derechos de varias regiones. Telf. 629 418933.

Vendo: burro de 2 años cariñoso, apto para trabajar. Telf. 669 072004.

Vendo: burro de 4 meses. Telf. 617 782401.

Vendo: 600 ovejas ASSAF de buena calidad lechera. Telf. 655 840750.

Vendo: novillas cruce de FLEBI con LIMUSIN ideales criadoras. Telf. 629 322108 llamar de 14:30 a 15:30.

Vendo: becerros ABERDEEN-ANGUS. Telf. 699 367764 (Salamanca)

Vendo: 100 ovejas de carne, zona Ciudad Rodrigo. Telf. 627 943911.

Vendo: becerros MORUCHOS para sementales. Telf. 676 898401.

Vendo: novillas añejas F1 cruce de MORUCHO con CHAROLAIS. Telf. 676 898401.

Vendo: reproductores machos y hembras entre 1 y 2 años de raza LIMUSIN, comarca Ciudad Rodrigo. Telf. 615 471055.

Vendo: machos y hembras CHAROLESES con carta genealógica, zona Ciudad Rodrigo. Telf. 690 219987.

Vendo: 200 ovejas churras por jubilación. Telf. 923 520236 y 665 631046.

Vendo: excelentes toros jóvenes LIMUSIN con carta genealógica. Línea Paradis. Telf. 609 018841.

Vendo: 2 LIMUSINES (12 meses), 2 CHAROLESES (24 meses), 2 ANGUS (18 meses) y un VAN ganadero. Telf. 626 450658.

Vendo: novillas FRISONAS y terneras con genética. Telf. 607 934444.

Vendo: vacas cruzadas para nuevas incorporaciones, a escoger. Telf. 610 544244.

Vendo: añejos LIMUSINES para sementales inscritos en libro genealógico. Telf. 625 184422.

Vendo: toro RUBIO DE AQUITANIA o BLONDA, de tres años de edad. Telf. 650 942022 (Salamanca)

Vendo: toro LIMUSIN puro con carta genealógica (cuatro años). Telf. 6541 82390

Vendo: toro RUBIO AQUITANIA, 4 años y medio, o se cambia por toro novillo LIMUSIN. Telf. 669 952033 y 617 516542.

Vendo: marrano campero de un año, colorado y alimentado a bellota y pienso. Telf. 669 952033 y 617 516542.

Vendo: añejos LIMUSINES para sementales inscritos en libro genealógico. Telf. 625 184422.

Vendo: 300 ovejas castellanas. Telf. 679 478980.

Vendo: 12 vacas de 2 a 8 años. Telf. 620 307764 y 615 511139.

Vendo: sementales y reproductoras de la raza BLONDA AQUITANIA de todas las edades. Venta permanente. Telf. 609 280704.

Vendo: explotación de vacas de leche. Telf. 645 023490.

Vendo: novillas y sementales CHAROLESES con carta. Buena genética y facilidad de parto (Ávila). Telf. 619 063290.

AGRICULTURA

COMPRAS

Compro: paja y forraje. Telf. 620 921353.

Compro: derechos de la región 801 Telf. 947 214360 y 947 220770.

Compro: 9 derechos de la región 501. Telf. 649 678426.

Compro: derechos región 203. Telf. 669 970829.

Compro: derechos PAC, región 501. Telf. 651 425107.

Compro: derechos de regadío 1201. Telf. 637 742133.

Compro: acciones de ACOR sin cupo. Telf. 605 277540.

Compro: acciones con cupo y sin cupo de ACOR y cobertura. Telf. 685 981282.

Compro: derechos de pago básico. Telf. 605 989042.

Compro: derechos PAC. Zonas 1201 regadío, 401 Secano. Telf. 667 018251.

VENTAS

Vendo: esparceta ecológica en rama, paquetes de 400 kilos. Telf. 675 745582.

Vendo: forraje en paquete pequeño agrupado de veza, avena, heno.... En muy buenas condiciones. Telf. 629 543408.

Vendo: alfalfa de 1º calidad en paquete grande. Telf. 659 459385.

Vendo: paja, alfalfa, veza forraje y avena forraje. Todo 1º calidad. Se sirve en domicilio. Telf. 620 287471.

Vendo: cereal ecológico en la provincia de León. Telf. 669 827012.

Vendo: abono de oveja y paja de cebada y trigo encerrada en nave. Telf. 629 801769 y 616 401050.

Vendo: avena forraje y paja picada en nave o destino. (Provincia de León). Telf. 627 432974.

Vendo: alfalfa y veza en paquete grande. Telf. 652 856707.

Vendo: paja, forraje y alfalfa. Telf. 659 459385.

Vendo: forraje de veza y de avena Telf. 608 900599.

Vendo: veza en fardo grande. Telf. 618 151249.

Vendo: derechos de la región 401 y 101 Telf. 691 842827.

Vendo: alholvas, veza y alfalfa en fardo pequeño. Telf. 625 564157.

Vendo: derechos de la región 701 Telf. 660 370791.

Vendo: derechos de la región 501 Telf. 608 480037

Vendo: forraje de cebada, veza y paja de veza en paquete grande. Telf. 608 903296.

Vendo: vezas grano limpiadas, listas para sembrar. Telf. 617 493515.

Vendo: forraje de veza y titarros, buen género. Burgos Telf. 639 028239

Vendo: derechos de PAC 501 Telf. 608 480037.

Vendo: 9 derechos de secano (región 401). Telf. 983 880930 y 696 390876.

Vendo: garbanzos de siembra PEDROSILLANOS (Salamanca). Precio según cantidad, Telf. 645 129730.

Vendo: 20.000 Kg. de centeno de país. Telf. 685 227365.

Vendo: forraje de trigo en tierra. Telf. 625 175162.

Vendo: paja en paquetes, almacenada en nave, zona de Ciudad Rodrigo. Telf. 608 688397.

Vendo: 10.000 kg de arritas en big bags. Telf. 650 392079.

Vendo: derechos de valor alto, región 16.1. Telf. 633 431761.

Vendo: derechos de pago básico, región 2.03 y 3.01. Telf. 693 019422.

Vendo: alfalfa, paja de veza y cebada (Palencia). Telf. 610 671077.

Vendo: alfalfa en paquete grande. Telf. 653 577432.

Vendo: 18,36 derechos de la 0401 Telf. 609 829900.

Vendo: bolas de heno con 40 de humedad y 18 de proteína Telf. 635 916466.

Vendo: abono orgánico Telf. 615 665859.

Vendo: 350 tn de cupo de ACOR. Telf. 609 210256.

Vendo: 50 acciones de ACOR con cupo. Telf. 920 320306.

Vendo: 40 acciones de ACOR con cupo para la próxima campaña, y ruedas estrechas de tractor DT. Telf. 695 554759.

Vendo: 40 acciones de ACOR con 280 tn de cupo. Telf. 680 430065.

Vendo: 32 acciones de ACOR con 255 tn de cupo. Telf. 618 704676.

Vendo: 44 acciones de ACOR sin cupo; un motor eléctrico de 7,5 CV. Telf. 920 324106 y 699 632867.

Vendo: ensilado en bolas, microsilos de maíz y alfalfa. Telf. 605 892313.

Vendo: alubias, garbanzos y lentejas para sembrar. Velayos. Telf. 667 528765.

Vendo: 9,95 derechos de la región 05.01 y 3,27 derechos de la región 15.01. Telf. 652 018270. Llamar a partir de las 16:45 a las 19:00 horas.

Vendo: 95 acciones de ACOR con 760 tn de cupo. Telf. 649 809308.

COMPRAS

Se busca: finca agrícola de unas 10 has en la zona de Tordesillas. Telf. 618 846066.

Compro: 25 hectáreas de pasto cerca de la zona de Alba con posibilidad de cambiarlas por derechos de la región 501. Telf. 610550946

Se busca: superficie de pastos región 2 para cubrir derechos PAC. Telf. 620 868659.

VENTAS

Vendo: finca de 8 has. de regadío, con perforación, en el término de la seca (Valladolid), fácil acceso. Telf. 699 150494.

Vendo: varias parcelas de secano en Valseca y Encinillas (Segovia). Telf. 626 322629.

Vendo: o arriendo: parcelas en la provincia de Segovia 30 Ha. Telf. 915 050065.

Vendo: finca rústica con derechos de 7,3 ha en el municipio de Cabreiros del Río (León). Está amueblada con cobertura enterrada y el sistema de riego automatizado. Telf. 669 368011.

Arriendo: fincas en Fuentespina Telf. 635 105578.

Vendo: viñas en espaldera en Zamayón, con derechos, 1'5 has. DO Robera del Duero y blanco Rueda y frutales. Telf. 639 345411.

Vendo: o arriendo: terrenos agrícolas en Mozarbez (Salamanca). Polígono 501 parcelas 9,10 y 11. Polígono 503 parcelas 131,132 y 133. Telf. 608 906871.

Vendo: finca de secano (5,75 Has), en término de Cordovilla. Telf. 649 136337.

Alquilo: 150 has de montanera, zona Ciudad Rodrigo. Telf. 685 227365.

Vendo: 2 naves, 565 m, agua, posible enganche de luz, parcela 27 polígono 503, en Mancera de Abajo. Telf. 670 972879.

Vendo: finca de 5.700 m² con nave de 320 m², cerca de la carretera N-403 acceso por camino público, en la zona del Pantano de El Burguillo, El Barraco (Ávila), agua mediante pozo, rodeada de 203 has de monte público. Telf. 658 569266.

Vendo: nave agrícola de 494 metros, con una era de 0,46 has., 100 tubos de riego de 3,5 y 4 pulgadas con aspersores. Paletas para cuba de purín de 350x70x4,8. Preguntar por Roberto. Telf. 664 490568.

Vendo: parcela de 23 Has. de secano, sin derechos, en Valoria del Alcor. Telf. 686 159991.

Vendo: tierras, en total 10,40 has. con derechos, 6 has. de regadío niveladas en término de Carrión de los Condes y 4,40 has. en término de Calzada de los Molinos. Telf. 609 150840.

Vendo: fincas rústicas de secano: 183.391 m²; fincas de regadío 48.376 m² en Magaz de Pisuerga y Villamediana. Telf. 616 991921.

Vendo: finca en Carrión de los Condes 6,80 hectáreas de regadío, totalmente nivelada con nave de 18 m² dentro Telf. 609 147801.

Vendo: titarros y Nave de 700 metros en Astudillo. Telf. 646 165536.

Vendo: tierra de regadío en Villanueva del Río. 2,88 Has. Telf. 600 586693.

Vendo: o alquilo corral de 1.500 m² con valla de ladrillo y colgado de 300m² y 4m de altura en Arévalo, zona del Prado Velasco. Parcela rústica en Arévalo, polígono 4, parcela 54, para hacer corrales (mín. 10.000 m²), con luz, agua de las Cogotas y agua de perforación. Y parcelas rústicas en Arévalo. Una en polígono 4, parcela 26 (7 ha), y otra en polígono 4, parcela 24 (10 ha). Agua de las Cogotas. Llamar de 16:30 a 19:00 horas. Telf. 652 018270.

Vendo: parcela de 7, 60 ha en Madrigal de las Altas Torres. Telf. 615 492341.

Vendo: 33 ha de regadío juntas, zona de Madrigal de las Altas Torres (Blasconuño). Telf. 636 990627.

Vendo: parcela de regadío de las Cogotas (Ávila), Nava de Arévalo 6,30 ha. Telf. 657 333490

Se alquila: nave ganadera y para otros usos en autovía Ávila-Salamanca. Superficie de la parcela: 2.500 m². Cubiertos 1.000 m². Telf. 689183690.

Se necesita: capaz agrícola explotación agrícola secano con experiencia en sistema de riego y realización de labores administrativas propias de la explotación agraria. posibilidad de jornada parcial. Enviar curriculum a: agroconta3@hotmail.com.

Necesito: trabajador agrícola con experiencia en maquinaria y reparación. Telf. 675 656763.

Necesito: persona experta en labores agrícolas, para 4 meses al año alternos y que disponga de vehículo propio. Telf. 649 435090 (Aldeaseca de la Frontera)

Se necesita: operario para granja de cabras con gran experiencia en ordeño y manejo de cabras estabuladas. Abstenerse extranjeros sin permiso de trabajo. Explotación situada en el Sur de Ávila. Telf. 672 263 894.

Se necesita: obrero para jornada completa en explotación de porcino ibérico, manejo de animales y maquinaria, conocimientos de soldadura y papeles. Telf. 669 975866.

Se ofrece: tractorista con experiencia para vivir en finca. Conocimiento mecánico y soldadura. Telf. 615 735097.

Se ofrece: persona con experiencia para labores de secano y regadío. Carné de conducir y vehículo propio. Disponibilidad inmediata. Telf. 645 533258.

Se ofrece: matrimonio para trabajar con ganado vacuno y ovino. Experiencia demostrable, sin cargas familiares. Telf. 642 192858.

Se ofrece: chico: con experiencia para sala de ordeño en Salamanca o alrededores. Telf. 642 497383.

Se realizan: trabajos a terceros en la zona de Mambles - Constanza. Contactar con Javi. Telf. 685 981282.

Se ofrece: trabajador para cuidar ganado con disponibilidad geográfica total. Ángel. Telf. 691 049657.

Se ofrece: empleado con experiencia en maquinaria agrícola, animales (caballos, ovejas y vacas) y también labranza. jpajuelo75@hotmail.com. José Manuel. Telf. 608 418934.

Se ofrece: peón ganadero para zona de Arévalo (profesional de salas de ordeño). Telf. 699 590597.

VARIOS

Vendo: leña en tacos de carrasca. Telf



Riofrío estalla con Los Carochos

El pueblo alistiano recrea cada año una de las mascaradas más originales del país

C. R. / Redacción

“El miedo que de niñas nos recorría el cuento, ya desde Nochebuena, ante la llegada de Los Carochos, se ha transformado en alegría y emoción por verlos y, sobre todo, el deseo de que, algún día, seamos nosotras mismas a las que nos coloquen las cenizas a la espalda y las que pasemos el día de Año Nuevo de casa en casa diciendo: “Que de hoy en un año” y “recogiendo el aguinaldo”. Estas palabras de dos jóvenes, Ainhoa y Almudena, reco-

gen muy bien el entusiasmo y sentido de la pertenencia que despierta en un pueblo una tradición arraigada durante siglos. Hablan de Los Carochos, una de las mascaradas más ricas y auténticas de las que se conservan en nuestro país, y que cada 1 de enero se celebra en un pequeño pueblo zamorano, Riofrío de Aliste.

Mostrar, de una forma sencilla y atractiva, lo que son Los Carochos, es el objetivo de una exposición, comisariada por el antropólogo José Luis Alonso Ponga, que estos días se ha



podido ver en Valladolid, y que próximamente rotará a otros lugares, entre ellos a la italiana Bari, coincidiendo con su famoso festival de carnaval. Los Carochos entroncan con las llamadas fiestas de invierno, ritos simbólicos cuyo origen se pierde en el tiempo. “Aunque en general este tipo de representaciones aluden a la lucha entre el bien y el mal, en el caso de Riofrío de Aliste se han añadido escenas populares que hacen alusión a personajes margina-

dos”, tal como señala Ponga. En total participan once personajes, con indumentaria estrafalaria y máscaras, que “salen a la calla para revolver, por un día, el orden social, para hacer crítica y proclamar la luz, el día, las ganas de vivir”. Para los mozos es también un rito iniciático, de paso de la infancia a la edad adulta.

En la exposición pueden verse fotografías de la celebración, así como objetos y atuendos utilizados en este ancestral teatro de calle, elaborados con los materiales sencillos que los vecinos tenían siempre a mano: papeles de periódicos, plumas, pequeños trozos de pieles... Pero nada como verlo en directo. Y la próxima cita es el primer día del año. En medio del frío, Los Carochos volverán a recorrer Riofrío de Aliste, armados con sus gigantescas tenazas y esparciendo humo para purificar al pueblo y alejar los malos presagios.

← LAS FOTOS DE NUESTROS AGRICULTORES Y GANADEROS



Toda clase de bichos se encuentra uno. Hasta algún dinosaurio... Foto, de Alejandro.

SORIA



Corderillos buscando el calor. Foto, Nuria.

SALAMANCA



Otra vez parón por la lluvia. La foto, de uno de nuestros agricultores zamoranos, Ricardo.

ZAMORA



El “puente” de diciembre fue de no parar. Foto, Rubén.

VILLARROBEJO, PALENCIA

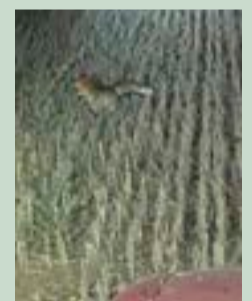

Nunca se está solo del todo. Foto de Nacho.

VALVERDE, SEGOVIA



Con la remolacha. Ricardo.

CASASOLA, VALLADOLID



Hoy nos graba la tele. Foto de Pablo.

STA MARÍA DEL PÁRAMO, LEÓN



Almuerzo campero, para no parar. Foto Luis Mari.

TORQUEMADA, PALENCIA



Aprovechando la tarde. Diego.

PEDRAJAS, SORIA



A las siembras. Miguel

ASTUDILLO, PALENCIA



Esta noche ha soplado fuerte el viento, y los cardos de las tierras de alrededor se han arremolinado en la valla de la explotación. Foto de Lucía.

VILLACASTÍN, SEGOVIA.